盛京時報 (日刊) 民國十七年十月三十日 星期二 第六千七百九十四號 (一)
中華郵政局掛號認為新聞紙類
戊辰年陰歷九月十八日 昭和三年十月三十日
中日祀祝大典休刊

◎本報價目◎ 每張現大洋五分 每月現大洋九角 ▲外埠連郵價目 每月現大洋壹圓 半年現大洋五圓五角 全年現大洋拾圓 ▲告白刊資 一行五號字十五字起碼 刊資一日每行現大洋 常閱長期另議

發行人 宮川貫作 編輯人 菊池貞二 印刷人 石原庄太郎 發行所 盛京時報社 盛京時報支社

盛京時報

時論 中美借欵

建設委員會成立。已數月矣。黨政機關人人爭談建設事業。一般人民。亦無不希望建設事業之積極進行。以補救其在破壞時期所受之損失。而得沾民生主義之實惠。建設事業關係如是之重要。在政府早應根據中山先生所擬定之建國方略與實業計劃。作成實行方案。以供人民之商榷。而便實際之施行。而對於籌集資本一項。尤應定有切實之辦法。乃遲至今日。關於建設事業之計劃。除於報紙上見有黨政人員之個人的談話外。尚未見政府有何種正式之方案。此不得不謂為進行之遲滯。建設事業。就廣義言之。雖包括政治的社會的心理的。物質的。就狹義言。則專屬於實業方面。玆之所謂建設方案者。乃係屬於實業方面。若謂關於實業之方案。則已有交通農礦工商各部所自行擬定之訓政時期施政綱領。無須於另定方案。則設立建設委員會之目的何在。既設建設委員會。則即應由建設委員會負統籌建設事業之責任。再由各部各於其所管轄之範圍內。分任其實行之責。否則即無設立建設委員會之必要。所謂實業的建設計劃。最要者為技術與資本。此兩者均須借助於外人。此為無可如何之事。而資本尤重於技術。技術不過用其計劃。不能直接影響於我國之根本政策。資本用之不得其當。則不僅影響於政策。而且影響於主義。此吾人所以認為須先制定關於建設事業借欵或準許外人投資之基本條例。而後再本此標準。以與外人接洽借欵與投資。如以私人關係接洽借欵。成立契約。總使最後須經政府之批准。而其辦法要不能劃一。易啓外人競爭運動之流弊。一或不慎。則與中山先生的國際共同發展中國實業計劃書所言『得中國人民之信仰。然後與政府訂契約』之宗旨相違背矣。借入外資雖非直接增加人民負担之事。(實業借欵與政治借欵。其性質不同。建設事業准許外人投資與單純之實業借欵又不同。)然與生產事業有直接關係。即於人民有直接關係。雖取國家資本主義。亦應由人民參與其事。是以關於建設事業之借欵。與允許外人投資。均應由人民團體正式參加意見。不能由政府片面主張。最近報載。中美關於改築河北道五百萬美金借欵之契約。已通過國府會議。並有正與英國格利菲絲公司交涉修築廣州杭州間鐵道借欵二億六千萬元之說。後者尚在交涉中。無從探其詳情。至前者已通過國府會議。究竟其契約之內容如何。國府尚未發表。一般人實不能無疑慮。此為建設事業借欵之始。即為人民所不信任。不特有背於財政公開之原則。實亦有背於中山先生原來提倡國際開發中國實業之主旨。為慎重建設事業計。吾人急望國府將此項通過之中美借欵契約迅行公布。以供國人之研究。

國府擬定處理鹽餘債務方針

北平訊云。國民政府向各關係國提示之鹽稅處理方針。因以鹽餘為擔保之各關係國及國內銀行團莫大之債權。皆無收回之望。以致各關係國及國內銀行團莫不大事反對。因之國民政府當局。亦無法處置。迄最近似已有多少讓步。以求妥協之意。據昨日某處接上海情報云。國民政府因各關係國及國內銀行團之猛烈反對。知前者提示各關係國之鹽稅處理方針。已不能斷行。似又另樹計畫。擬仍照從前先承認以鹽餘為担保之中外債中之一部。其餘則擬以關餘為担保。以代鹽餘。至各關係國對于國民政府變更之方針。果能承認否耶。又國民政府此項變更之方針其程度為何如耶。雖均尚不明。然其推移則頗有可注目之價値云。

熱河西部駐軍情形

北平訊云。昨日某君自熱河來。談及熱河等近況及湯軍布置甚詳。分錄於下。(一)圍場縣之錐子山。新由豐寗撤回孟師全部。熱河騎兵第一師。師部駐錐子山街市。其所轄第二旅旅長趙國增。駐西圍大柳塘子一帶。兵力約千餘人。係三團。第三旅旅長賈國臣駐西圍半截塔一帶。兵額除逃亡外。止餘一二三百人。此外東北十七旅旅長石文華部騎兵三團。約一千五百人。黑龍江步兵兩個全旅。組織完備。兵額約三千人之譜。維駐錐子山碑停子等處。給養就地徵發。農民不能收秋。惟黑軍兩旅經萬福麟電調多次。湯玉麟堅不放行。最後各旅長執意請行。湯要求非將大砲留熱不可。故至今未成事實。而兵士思歸之心極切。兼以由熱察退却以來。搶擄財物甚多。富有金錢。故缺乏戰意。(二)赤峯縣為東北十九旅旅長崔星五所部騎兵四團。分駐赤峯縣及東圍一帶。(三)隆化縣為湯旅長志珂所部步兵一團。約一千名。分駐縣城附近。團長為竇連璽等。惟馮部係新由豐寗縣移駐隆化者。(四)灤平縣熱軍前線為長山峪。係高維嶽軍十八師孫與武部。及十二軍湯玉麟一部。兵力有逐漸增加模樣。(五)豐寗縣孟師盡行移駐圍場。經湯玉麟優給餉械。命該部塡防豐寗。刻派第二旅劉部已移防豐寗縣城。聞不日全師均擬移動。至白鳳翔部。現仍駐上黃旗。記者按熱西一帶各縣兵力。較前增加甚多。給養方面迫于星火。熱民處此壓迫下。已限於萬劫之不復境地矣。

平津交通現狀

北平訊云。平津交通。前因軍事關係。客貨車減少。數月以來。迄未能恢復原狀。每日雖有上下行客車各二次。勉強開行。但人多車少擁擠不堪。車站售票。又復漫無限制機車既小。中途常因損壞而有停車修理之事。以致平津雖三數小時可達之短程。旅客苦狀。有非預料所及者。而每次車之必須誤點。尤為特色。間或誤半小時以至一小時到站。則全車旅客稱慶。以為何幸得此。蓋以最近之情形論。誤點至三四小時為原則。偶然早到。便屬例外。至於準時到站。固無人敢存此奢望也。車輛之組織。大致為頭等兩輛。二等一輛。三等二三輛不等今晨記者赴前門站送友人。頗擬購二等票。售票者回言今日無二等車乃改購三等。進站以後。三等車早已擠滿。無立足地。時距開車尚早。進站者仍絡繹。而票房售票。依然來者不拒絡有後至者因因車內已有同行久已擠得水洩不通。竟然由車窗入內。此外無法上車者。乃至頭等車旅客。代占地位。但兩端車門內外。均立於房外間面之夾道中。記者以為時間尚早。特到頭等車巡視。以為必較寬敞。詎甫入門即亦擁擠不已各包房門牌上。均貼有某某長長定等樣。客㙊中中外旅客早滿。其登車路遲。而不能得一座位者。則大呼其倒霉不止。外賓則正在高談闊論。是讚美抑是譏誚。記者以常時人聲嘈雜。未能聽清。另一輛頭等車。房間多為日本學生所定。閱係關西球隊隊員。穿行兩節頭等車後已覺疲乏不堪。遂下車在月台且行且看。見車頂上。竟有若短衣者踞機車後面之煤堆上。人亦不少。車行動後。此項乘客之危險可知。但客車之後附挂有敞車一輛。全係桌椅木器等。詢之搬運工人。知係某長官命為運津者。一般有票之旅客。求一席地而不可得。貴官闊人傢俱。乃獨占一車。何幸而為貴人之傢俱。何不幸而為無錢無勢之民衆耶。此種情形。又豈專車來往之諸公。所夢想哉。記者離站時。車已開行。見所送之友人。仍鵠立於頭等包房外之夾道中也。

張蔭梧回北平

北平訊云。北平警備司令張蔭梧閣月十二返回原籍省親。特向閻錫山總司令請假十日。張以假期已滿特於今晨一時半。由保定回北平。今日上午八時。並赴東四七條謁見本錫山。報告銷假視事。

漢口發生中英新糾紛

漢口訊云。本日又復發生一侵害外僑權利之顯著事件。該事件係一徵稅局局員。突於本早携帶運載貨物之大車一輛。侵入跑馬場內。以該場所存之酒類。尚未照納酒稅為由擬沒收其所存之酒類百箱。至正午前即擬將未貼印花票之酒類。全部沒收。裝載於大車之上。嗣因該場董事抗議之結果。始允在該場董事通告本埠交涉員及英領以前。暫緩實行沒收。乃當該場董事正赴屋內打電話時。竟違約將酒類載諸大車而去。該場係在香港政廳註冊之英商所辦公司。現已由該場同駐漢英領署。詳細陳報此事。府侯至明日或能圓滿解決。聞該事件之眞相。係英商雖已在徵稅局之前局長時代。業已繳納該項不當課稅。但僅對全部酒類予以徵稅証一紙。而並未分貼印花票於酒瓶上云。

何應欽辭浙府主席

南京訊云。浙江省府主席何應欽近以在京任務較多。實難兼顧。特詞提出辭去浙省府主席呈文。國府或將照准。有以張人傑繼任主席說。何與李濟深戴傳賢。昨偕赴無錫游覽梅園。

李品仙統軍隊十萬

唐山訊云。東征軍李品仙部少將以上官長。計十二軍長葉琪。一師長門炳岳。二師長何宣。三師長危宿鐘。全軍一萬七千人以上。卅軍長魏益三。一師長閻捷三。二師長郝夢齡。三師長薛嶽賓。教導師劉鳳池。魏春霖。全軍一萬七千人以上。卅六軍長廖磊。一師顏仁毅。二師劉兆壵。三師張節。全軍一萬六千人以上。獨立第八師劉春榮。一旅胡影春。二旅張振奎。三旅蕭體臣。全師一萬四千人以上。十七軍一師彭位仁。二師羅霖。三師魏振藩。全軍一萬八千人以上。第一軍長蘇良棧。一師王興亮。二師秦棣良。三師(不詳)全軍八千人以上。李氏直屬軍隊。共計十萬左右。依新編制。設若以編四師一旅。預計所裁人數。當可想見。另訊。魏益三今日集中灤河聽候點驗。

岳維峻部改編

北平訊云。據國聞社上海電。岳維峻部奉命改編。隸屬第一集團軍。改編畢事後。即開往安徽巢州駐防。

新詩

◇少婦勸夫 (陳長庚)

夫。
我不是薄情婦。
如同處。
喚糠嚥菜。委愁楚。
倘分住。
榮華富貴。也不如。
夫。
無奈人情涼暖。太毒。
可恨世態炎冷。懸殊。
子不正。父逆忤。
夫無為。妻罵庸奴。
夫。
斬斷情絲。有家當無。
望以名利為重。奮勇前途。
他日錦衣言旋。嫂嫂跪見小叔。

◇閨女思郎

嗚呼！
索性勸郎。郎已登途。
我心比黃蓮還苦。
別離有日。會無期。
苦苦苦。………
悔教夫婿 覓封侯。
誤誤誤。………
天乎！
蝶戀花。花戀蝶。
何事未修。見你妬？
十七。十。廿二。寄於彭武。

◇給王叔周如弟 (吳砥中)

▲別後十八日作

一
平後平安否？
四五年的神交！
還祇才在奉天相遇。
握手談心。
何等歡喜！

二
別離歸來。
我想作詩給你。
寫我心中的歡喜。
但是！！
還詩很難寫。
抽出筆來還擱起！

三
朋友呵！
你要知道。
我們寫不出來的。
那才是真情意！
……十七。十。十一。
昌圖……

廣告

為父母者注意

為父母者。對於子女之身體。莫不盡力愛護。然而愛之不以其道。反足以害之。茲特摘述下列三端。希世之為父母者注意焉。

(一)嬰孩時代
嬰孩臟腑嫩。筋骨不堅。稍受損傷。後患無窮。宜服百齡機以滋補之。

(二)幼童時代
幼童喜食好動。不知自節。每有過食過動之虞。尤易染得種種疾病。宜服百齡機以調理之。

(三)發育時代
發育時代。體質上必有一大變遷。內部所須之滋養料。僅飲食所能供給者。若以等閒視之。必致發育不得完全。宜服白齡機以補足之。

大瓶二元小瓶一元
上海九福有限公司發行
奉天分發行所 奉天大西邊門外 九福公司
國內外大藥房均有出售

奉海鐵路工程局

為廣告事茲為便利旅客乘車起見自十一月一日起奉天朝陽鎮間改開旅客列車往返二次梅河口西安間改開混合旅客列車往返一次夾車一次『搭乘三等客座不搭載行李包裹』各車次及時刻開列於後恐未週知特此廣告

車次及時刻如左

奉朝幹線

站名	下行(東行) 一次 二三等 到	一次 開	三次 二三等 到	三次 開	上行(西行) 二次 二三等 到	二次 開	四次 二三等 到	四次 開
奉天		十一點十五分		七點○分	二十點[illegible]		十七點二十分	
東陵	十二點廿九分	十二點三十分	七點十六分	七點十[illegible]分	二○點四三分	二○點四四分	十七點○三分	十七點○四分
舊站	十二點四十分	十二點四九分	七點卅六分	七點卅七分	二○點二三分	[illegible]	十六點[illegible]	十六點○四分
撫順	[illegible]	十三點廿九分	八點[illegible]分	八點三[illegible]分	十九點[illegible]分	十九點四八分	十五點四二分	[illegible]
前甸	十三點[illegible]十分	十三點四三分	八點四十四分	八點四十[illegible]分	十九點二九分	十九點三十分	十五點二七分	十五點二八分
章黨	十三點五十四分	十三點五十五分	八點五十七分	八點五十八分	十九點十六分	十九點十七分	十五點十一分	十五點十二分
營盤	十四點[illegible]分	十四點三十[illegible]分	九點二十九分	九點四十一分	[illegible]	十[illegible]點[illegible]分	十四點三十分	十四點四十分
南雜木	十四點五十九分	十五點零一分	十點零九分	十點十分	十八點十四分	十八點十五分	十三點五七分	十四點○分
蒼石	十五點二十分	十五點二十[illegible]分	十點[illegible]分	十點二十分	十七點[illegible]	[illegible]	十二點[illegible]分	十三點[illegible]分
南口前	十五點[illegible]三分	十五點四十四分	十點五十九分	十一點零[illegible]分	十七點[illegible]分	十七點三一分	十三點○八分	十三點十分
北三家	十六點[illegible]分	十六點○四分	十一點廿[illegible]分	十一點廿七分	十七點[illegible]十分	十七點[illegible]分	十二點四六分	十二點[illegible]七分
關虎屯		十六點二十二	十一點十七	十一點十八分		十六點五三分	十二點六分	
清原	十六點三十六分	十六點[illegible]六	十二點○[illegible]分	十二點卅一分	十六點十五分	十六點三一分	十一點三六分	十二點○七分
英額門	十七點二十二分	十七點二十三分	十二點十七分	十二點廿八分	十五點四八	十五點四七分	十一點○八分	十一點○六分
水濂洞		十七點四十三分		十三點十八分		十五點二分		十點四四分
草市	十八點零三分	十八點零四分	十三點廿三分	十三點[illegible]分	十五點○六分	十五點○一分	十點二四分	十點二一分
山城鎮	十八點三十八分	十八點四十三分	十四點十九分	十四點廿四分	十四點三二分	十四點三八分	九點四九分	九點十九分
黑山頭	十九點零六分	十九點○七分	十四點五七分	十五點[illegible]八分	十四點○二分	十四點○三分	八點五五分	八點[illegible]六分
梅河口	十九點三十一分	十九點四十分	十五點[illegible]分	十五點九分	十三點三四分	十三點二[illegible]分	八點二九分	八點零八分
沙河		十九點五十三	十五點五三分	十[illegible]點五四分	十三點十一分		七點[illegible]三	
海龍	二十點十三分	二十點二十三分	十六點十六分	十六點二十	十二點五二分	十一點四六分	七點二一分	七點五二分
朝陽鎮	二十點[illegible]十八分		十七點零分			十一點十分		六點四五分

梅西支線

站名	下行(西北行) 九次 二三等 到	九次 開	一次 三等 到	一次 開	上行(東南行) 六次 二三等 到	六次 開	八次 三等 到	八次 開
梅河口		十六點五分		十九點五五分	十三點五		七點四十分	
沙河	十六點二十分	十六點二一分	二十點十一分	二十點十二分	十二點四九分	十二點四八分	七點二四分	七點二三分
東豐	十六點四五分	十六點四八分	二○點[illegible]二分	二○點四分	十二點二一分	十二點十分	六點五八分	六點[illegible]十分
大興鎮	十七點二	十七點二五分	二一點二五分	二一點八分	十一點三八分	十一點[illegible]五分	六點十	六點十五分
渭津	十七點四七分	十七點五十分	二一點五三分	二二點○分	十一點十分	十一點○八分	五點五十分	五點四八分
西安	十八點二十五分		二二點三九分			十點三十分		五點十分

旅客注意

一凡由梅西支線各站登車赴奉朝幹線各站或由奉朝幹線各站赴梅西支線各站下車之旅客須在梅河口站換乘
二梅西支線七八次客車祇搭乘三等客座并不搭載行李包裹
三關虎屯水濂洞沙河非營業站
四各站均辦理商電

天新祥綢緞莊廣告

本號新到秋季應需各種綢緞呢絨一律
八扣
大出賣兼售口外高尚羔皮
定價極廉如蒙賜顧無任歡迎
內廣杭州武林公司綢緞批發處
中國電話二四八二
奉天鼓樓南天新祥綢莊啓

奉天萃升書院招生廣告

一宗旨 以造就高深國學人才為主旨 二資格 以舊制中學校畢業生及新制師範高中畢業生或有同等學力者為合格專門學校及大學肄業或畢業生願考者聽 但年齡均須在十八歲以上三十歲以下 三額數 招成一班 以五十人為限 四報名日期 由本年十月十一日起至十一月九日截止報名時每人收試驗費奉大洋十圓並須携帶畢業證書及最近四寸半身像片 五考試日期 第一試十一月十一日午前八時舉行臨時牌示 六考試科目 第一試國文第二試國文經學史學 七年限 四年卒業 八校費 免收膳費書籍費自備但印刷講義費由院內供給 九待遇 入校後每月考試一次獎金定為現洋二百元臨時擇優酌核分配 再本院已在省署立案學生畢業後擇成績卓著者由 省署特別分發錄用 十院址 奉天大南門裡省教育會舊址但考試地點係借用省立第四小學(詳細情形另備簡章函索即寄)

南洋鐘表眼鏡行

總行上海 分行大連 安東
奉天城內中街 電話七七號

本行新到大批双条單条唱機式樣玲瓏機器堅固定價底廉保用五年
本行特備多種時新扁式懷表手表貨物充足隨便選賜顧無不滿意

肺健則體強

深秋天氣冷暖無常苟不及時添衣寒透肌膚侵及肺部甚易治咳若不經心調治則肺癆肺炎痰喘吐血諸症相繼發生

利亞保肺露

是清痰理肺的良藥無論新久咳嗽乾濕頓嗆小兒百日咳等服之立奏神效老幼咸宜甘芳適口
每大小瓶定價大洋二元一元
總發行所奉天大西邊門外
利亞大藥房
奉天城內分發行所 五洲大藥房 大成大藥房

中國銀行股東鑒近年股東住址時有遷徙本屆股東會定於陽歷十一月十七日在上海香港路四號銀行公會開會除登報公布并備函通知外特再通告各股東如有變更住址及通訊處請就近通知當地中行為幸
中國銀行謹啓

買幾盒 送幾盒
強我華族
由陰曆八月初一日起 至陰曆十月初一日止
定價現洋 大盒五十片二元 小盒二十片一元

美興賓補腎藥片所以能蒙各界歡迎人人服者皆因內含多量靈活素等原有質純粹滋補作用能令人身體強健故也凡患腎虧虛弱腦筋不足生殖無能等症均可服用此藥特色之處服後自知不便煩言今為強我華族起見將此藥大贈送六十天望捷足者先得勿失良機是幸

△總行奉天 小西城門北電車道路東 巖華藥行
△分行大連 西崗電車站 巖華藥行
△總經理處 安東中富街一二番地 東益增遠藥房
△總分銷處 哈爾濱道外正陽十道街 東華藥行
外埠城鎮各大藥房均有代售

改善司法機關問題
撤消領事裁判權之前途

(二十六日上海發電)關于撤廢領事裁判權問題就中國司法界現狀以觀不無下列疑問(一)法典何時完成始可公布(二)列國方面有撤廢有存續者之中如發生訴訟情事欲爲之迅速處理應取何等辦法此問關于上項疑義有提出質問者經司法院長王寵惠回答大致略謂

(一)各種法典擬自司法院成立後限定一個年公布該事
(二)上項撤廢問題要求各國同時實行
(三)上告審判不無時間不濟情事惟此屬交通不便所致絕非司法之責任並聲明擬改善全國各審判處以資進行云云

中日將簽字漢寧案

(二十九日上海發電)據中國側消息矢田總領事預定十一月十日由滬赴寧關于南京漢口兩事件之解決決定實行簽字中日協定因之王正廷已命周龍光整理一切書類

中日交涉濟案態度
俟兩國政府訓令後再開交涉

(二十八日北平發電)中日關于濟案在寧交涉之結果就中關于懲罰責任者問題往後再議先決定訖魯之日僑生命財產中國負責保護與訖魯日軍日本決計按照原則實行撤退現在專候政府訓令到來互相交換覺書後再行交涉懲罰責任者與賠償法之具體辦法至改約問題之交涉芳澤公使與王正廷兩者間舉行云

荷公使南下

(北京廿九日發電)荷蘭公使沃典利古氏於昨晚離平乘京漢線車南下赴寧下個令次南京任務爲改訂中荷條約之交涉並視察國民政府現狀

晉省鼠疫猖獗

北平二十八日發電)據山西省浮山縣外人經營之病院報告縣屬附近各處發生百斯篤瞬息間蔓延二十餘村死亡已達二千餘名若長此以往則山西全省蔓延猖獗殊堪憂懼

滿鐵外債有望

(東京二十八日發電)滿鐵募集六千萬圓外債問題之交涉年來已經停頓最近在紐約再開交涉進行頗形順利將成具體化

山梨總督抵京

(東京二十九日發電)山梨朝鮮總督爲參列即位大典協商明年度預算于今晨抵京

開歡迎選手會

(東京二十八日發電)本日在日比谷公園開參加國際競技選手歡迎會由阪谷委員長向諸選手贈送紀念品

大隈侯之組黨計劃

(二十九日東京發電)大隈侯爵獻身政界之計劃今後如何具體化頗爲一般所注目至內容如何因運動迄未具體表現無由明瞭然果如此實現民政黨所受之打擊殊非鮮淺蓋該黨內早稻田系議員計有七十餘名就中數名至十餘名脫此赴彼亦屬意料中事

又早稻田大學出身者招待大隈信常侯大會于廿八日夜在階樂園舉行是日參會者降旗山道紫安小關(四人皆民政黨議員)西岡上條(兩名政友會)大內三好(兩名新黨)等各議員及其他三十餘名大隈侯席上演說大致謂先父重信在世任予爲副參與官一事居心所在無非欲予繼承政治事業故予決心以不偏不黨主義獻身政界云云

日政府議對華交涉

(二十八日南京發電)田中外相于本日午前八時在青山私邸招集森吉田兩次官芳澤公使及有田亞細亞局長等對矢田總領事與王正廷在寧交涉諸懸案相互協議豫備交涉之經過及今後對策治會議後芳澤公使關於問題之經過略謂依現在形勢觀之該問題等雖無若何悲觀然亦無絕大樂觀倘使今後問題之發展矢田總領事須再度赴寧云云

津總商會長辭呈

(天津二十八日發電)天津總商會張會長昨日忽向當局提出辭呈內中情形謂病軀孱弱不堪勝任云云實則因津埠交通杜絕商業不振何堪各官憲無端要求加以最近反日會挾制商人諸凡掣肘進退維此谷爲張氏辭職之諸大原因云

綏遠實行以工代賑

綏遠訊云。記者昨日訪問綏遠陳民政廳長於廳所。陳年約五十許。精神飽滿。所談皆綏遠最近政情。關於村政。言之尤詳。蓋陳氏在晉時對於村政。頗有經驗。此次在綏對村政。即進行不遺餘力。最近各縣模範村。大都先後成立。歸綏方面成立者。有畢克齊。察素齊。鐵帽兒三村。包頭薩縣。亦皆次第推行。目下對各縣亦皆積極進行。陳又談以工代賑開掘水渠事。謂薩托之大渠。由磴口開起。渠口甚固。彼曾親自勘驗一次。不日即開工。托縣紳士張合璧等。擬在托縣西境。另開一渠。至由賑欵項下撥給洋五千元資助。至於賑糧之購買。則已向閻總司令陳明一切。區政府主席李培基對此亦甚注意。目下若手於平耀局。包頭平耀局已成立。歸化平耀局即將開辦。最後談及匪禍。陳謂總司令對於綏遠匪患。特別注意。前令李主席(培基)限一月肅清土匪。如果匪禍可除。則村政實施。更無問題。

有田局長突然赴滬
中日交涉解決具体化

(二十九日東京發電)日本外務省最高幹部會議討論對華交涉問題結果決定特派有田亞細亞局長赴滬與矢田總領事會商關于中日交涉懸案問題之進行因之有田亞細亞局長帶同朝比奈囑託于廿八日晚離京起程廿九日抵神戶乘上海丸赴滬

日首相談編成預算

(二十八日東京發電)田中首相於廿七日明年度預算會議閉會後關於編成預算方針之談話謂明年度預算編成於本日圓滿完竣原來政府編成預算方針仍注重國民減免租稅但政友會之所謂積極政策仍然希望實現絕對無意拋棄積極主義

日議員團返京

(東京二十八日發電)日本衆議院議員赴華視察團一行於本日歸抵東京

劉珍年通電剖白

北平訊云。報載膠東劉珍年部暗殺二集團代表十餘人一節。茲接劉珍年自膠東年電。謂二集團並無代表到烟。請爲更正。茲錄其原電如下。

(銜略)閱十六日報載路透社公言社電稿。謂敝部暗殺二集團代表十餘人等語。披覽之餘。莫名駭異。當茲危疑震撼之際。全國視聽所繫。此類紀載。所關甚鉅。不得不縷述眞相。敬希照察。藉釋羣疑。查膠東夙隸軍閥暴力範圍。海綫袤長。口岸林立。爲張方家鄉所在。親族故舊。都由偏裨。聲息相通。興敗之餘。死灰圖燃。原以膠東爲根據。珍年一旦拔趙易漢。毁其根本。扼其歸路。張方對珍年之痛心切齒。日謀捲土重來。乘隙以逞。不問可知。暗潰黨羽潛謀援害。資以金錢肆行煽惑捏造謠言。在所不免。幸賴黨國威靈。膠東秩序賴以保全。二集團併無派代表到烟之事。詢之各方。不難證明。蓋悠謬之口。以訛傳訛。市上有虎。曾參殺人。振古於茲。賢者不免。況如珍年之不肖乎。爲此函請據實更正。以昭核實。併希隨時賜教。無任盼禱。國民革命軍暫編第一軍軍長劉珍年印。

譚慶林部移防靜海

北平訊云。河北剿匪司令商震。因大局底定。北伐告成。所有各軍隊。應擇相當地點駐紮。以便整頓訓練。昨令譚慶林所部。駐淶河西岸之畸兵第六師全部移駐靜海縣駐紮。並飭嚴格教練。整頓一切。對於軍紀風紀。不得稍事疏忽。譚聞命後。即飭所部於昨日開拔完竣。

馮玉祥統治下之豫政(續)
勵行新創之社會主義
對無產者施保護政策

(一)政治狀態　河南地方自北伐事業告一段落。雜色軍隊及土匪。亦已漸告肅清後。似已入訓政開始之期。一般情狀亦漸安定。是故若自表面上觀察現時豫省之實際政治狀況。則可謂已在施行國民黨之政綱。並克於其間常發見馮氏所創行之社會主義的施設也。

(二)平民村之建設

(甲)對於無產者之保護政策

(一)平民村之建設

特爲無產勞働農民而築之出賃房屋。在開封市約有八百戶。在鄭州市。約有二百五十戶。此外在其他主要各縣。亦建築若干戶。俾窮民得自由(即免費之意)居住其中。而稱之爲平民村。使與資產階級相對峙。其所需費用。則強徵富戶捐。(與資本稅相類)或發行省公債以充之。此後亦擬陸續實行是種建築計劃。

(二)勞働者之待遇

一般勞働者之工作時間。在原則上。定爲八小時。對於法定時間外之勞働。則採用按時另付工資制度。又勞働最低工資定爲六角。違則處罰其雇主。以力圖使工人之生活向上。但八小時制、並不適用於工場以外之工人。

(三)課稅

對所有財產未滿百元。免予課稅。

(四)其他施設

特爲無產者而設之平民公園。平民學校。平民圖書館。勞工休憩所。勞工免費澡堂。及平民免費戲園等。所在皆是。僅就開封市論。其所設之平民學校。露天學校及勞工半日學校等。亦計達八十餘所之多。其成績亦極良好也。

上述各端。固在圖勞働無產階級生活之向上。然對於工人食得無厭之行動。例如要求過當的增加工資及同盟罷工等。則加以禁壓。以力圖得乎其中。是故現雖設有各種工會。但尚無任何越軌的行動。而惟努力於工人之訓練。並智力之向上。此與去歲在武漢地方。大呈泛濫威之工會相較。實有雲泥之差也。顧工人雖受某種範圍之優遇。而對於地方無產農民之保護施設。現時尚付缺如。且近雖設有省農民協會。然尚未成立所謂各縣農民協會。惟剝下正由農村組織訓練所。極力養成農民運動指導員。以便將來派赴各農村。從事改變農村之封建的組織。但就目前言。則無產農民。不特未受任何特別恩惠。且因都市地方工人之生活向上。及對於商業資產家之苛稅誅求。反足使農業產品之價格爲低落。農村所必需之雜貨。益形騰貴。故一般農民多不歡迎馮之新政也。(完)

監察院成立難
蔡元培仍堅不就職

上海訊云。蔡元培張人傑林森張繼宋子文等。均昨早(廿三日)同車赴寧。蔡仍謂決不就監察院長。最大原因。爲不勝其任。私意頗欲推吳稚暉。因吳爲人梗直。不能勉強耳。監察院組織最難者。厥爲監察人選。國府當局正在積極物色。惟似頗不易得其人。故監察院成立期不易逆料。至行政院。雖較易組織然亦不能草率。故至速當在本年年底。始告完全成立云云。張人傑則謂外間因何應欽辭浙江省府主席。遂謂本人將繼任主席職實則並無其事。且相知者中亦迄未提及此事云。

上海廿二日東方電。閻辭監察院長之蔡元培。昨夜偕張靜江李石曾張繼林森等赴京。蔡如就任。則五院即正式成立。蔡言至京後再決其將就任乎。

吳忠信爲改編主任

北平訊云。吳忠信此次北來任務外間頗多揣測。昨據總部行營所接將總司令電。係令吳爲第一集團現駐華北各軍改編主任。緣將因軍事告終。裁兵爲救國要圖。不容稍緩也。茲將原電錄左。

國急。北平何總參議。楊總參謀長。譚轉吳理卿兄勳鑒。密。查一二三各軍團行將改編就緒。所有第四。第五。第六。各軍團。及第卅七軍全部。亟應改編。以資整理。並派吳委員忠信爲改編主任。除由整委會派員隨往協同辦理外。特先電聞。即希轉知爲荷。蔣中正漾。(廿三日)

陳銘樞等抵津之行動

抵平訊云。陳銘樞吳忠信陳調元方振武王乃昌等。前日同車赴津訪白崇禧。已誌昨報。茲據某方所得津訊。陳等到津後。陳銘樞寓特別二區鮑家大樓。吳住國民飯店。吳王前日下午同訪白氏。陳稍遲始往白因陳等此來。奉有商量縮編軍隊任務。事前特電召李品仙到津。故前晚即約陳調元方振武李品仙等。與陳吳共商縮編卅七軍及第四集第十二路軍與第四軍團方部之計劃大致已有辦法。昨日下午。彼等又再磋商一次。方振武陳調元二人。有於昨夜即行返平說吳陳二人。二三日內亦將返平。且聞白氏亦有今後不久即來平之意云。

葡使將赴澳門

上海電。葡使畢安琪氏現擬不回北平。將赴澳門視察。此行與修約問題。至有關係云。

豫省兵工廠
並未遷移

北平訊云。二集團軍總司令部秘書處致電全國各報館。聲明並未遷移鞏縣及鄭州之兵工廠原電錄次。

(上略)頃見十月十九日京滬各報載有東方社十八日北平電訊。謂鄭州及鞏縣之兵工廠。忽奉馮玉祥命令移往西安方面。目下正在搬運機械。及製造材料等物。聞移往之地點爲西安或華陰云云。該社此項電訊。絕對與事實不符緣敝總司令此次過鄭。以鄭州原有一極小之修械所。因房屋狹窄。久未開工。曾令其移往潼關附近。藉便整理。此事經過之眞相如此。該社十八日電訊所述各節。殊非事實。蓋鄭州固無所謂兵工廠。而鞏縣之兵工廠亦絕無輕易遷移之可能也。特電更正。敬祈明察。國民革命軍第二集團軍總司令部秘書處號印。

白崇禧電各方聲明

北平訊云。第四集團軍前敵總指揮白崇禧。昨有電來平。申述本人並未收撫何項部隊。方總指揮號電所云。有五師通過薊縣。絕對不確。原電照錄于左。

閻總司令鈞鑒。商主席。楊參謀長。張總指揮。張警備司令。孫總指揮。劉總指揮鄭總指揮天津傅備司令。鄭總指揮勳鑒。頃接方總指揮處稱。據敝部高軍長桂滋篠電稱據邢師長韓獅縣公安局長報告。現有白總指揮收撫部隊共五師。將通過薊縣到馬仲橋附近駐紮等情。特此電達是否有此項收撫部隊。請文復等語。查敝軍參加北伐以來。並未收撫何項部隊。如有假借名義。借端招搖者。應請從嚴拿查。以儆不法。除電復方總指揮外特電奉聞。即希察照。白崇禧叩養(廿二日)印。

國民政府對關稅問題
以七級差等稅爲過渡辦法

南京訊云。邇自國民政府五院組織法公布。五院長暨國府委員。亦相繼發表並宣誓就職。中樞大定。建設爲端。均將循序漸進。而首要仍在財政有辦法。支出方面最大者爲軍費。各方面現均積極從事裁兵。全國軍費確數。究爲若干。中央預算委員會。已推何應欽宋子文切實商討。顧此仍爲消極的節流政策。積極方面。仍不能不急求收入之增加。國內百業凋敝。民窮財盡。一切稅收。均以百業衰落。漸呈短縮之象。由此受病原因由於國內不安定者半。由於不平等條約之束縛。關稅不能自主者亦半。關稅自主。爲國民黨對外主要政策之一。政府外財兩部當局對此問題。其必以最大之努力。蘄求本黨政策之實現。此無待言。連日盛傳政府在宣佈關稅自主前。將先以實行七級差稅爲過渡。記者曾以此詢諸熟習外財兩部政況及關稅問題之某君。茲介紹其談話於國人如次。(以下皆某君談話)中國對關稅問題。現有兩條路可走。一即根據本黨取消不平等條約政策。逕行宣佈關稅自主。此取乎協商。其一則在關稅自主前。先行七級差稅以爲過渡。徐待與各國修訂不平等條約以達關稅自主目的。七級差稅之歷史。係根據華府會議及北京政府。特開之關稅特別會議所協定。於關稅特別會議席上。北京政府以受華府會拘束。曾提出一七級差稅表。其最低爲於正稅值百抽五外。加抽二·五·即值百抽七·五·最高至值百抽三十。加正稅共爲值百抽三十五。英美日三國協商結果。亦定一七級差稅表。最低爲於正稅外。加抽值百分之二·五。最高爲於正稅外加抽值百分之廿五。雙方所提加抽之分數。雖相差無幾。而各種貨物所列應稅之等級。則彼此頗多出入。故在北京政府時。亦未能遽有定議。現國民政府當局。不欲於各國條約未經修訂前、斷難宣佈關稅自主。而以實行七級差稅爲過渡此中待決之問題亦甚多。蓋自國民革命軍勢力達到長江流域後。即已於各關分設內地稅局。於值百抽五正稅外。加抽二·五內地稅。其他如煤油捲烟等加徵特稅。已不啻於正稅外。加徵七級差稅。此時宣佈實行七級差稅。尚有先決之問題。(一)是否於現已加徵之二·五內地稅外加徵七級差稅抑加徵七級差稅後取消現行之二·五內地稅。(二)現已加徵特稅之煤油捲烟等。如何辦理。(三)北京關稅特別會議。對加徵七級差稅。尚有附帶之條件。即以英美日三國估計加徵七級稅後。每年可增加收入約一萬萬元以上。須以十分之三整理內外債。十分之三抵補改良厘金損失。十分之四爲政費及建設費。國民政府如加徵七等差稅。是否尚承認與此條件有相當關連。(四)照北京關稅特別會議中國所擬之七等差稅表。抑依英美日三國所擬之七級差稅表。此中關係甚鉅。蓋照時加徵之二·五內地稅。每年增收已達四千萬元內外。煤油捲煙加級之特稅。年亦二千萬元。如實行七級差稅。而取消現行之二·五內地稅及捲烟煤油特稅等。則加入方面所能增加之數目。實至有限。又依中國所定之七級差稅。及三國所定之七級差稅其中出入。每年亦達數千萬以上。政府及外財兩部當局。對此重大問題。方在慎重考慮中。此事與東亞某國利害關係最鉅。故某國近頗肆其宣傳政策。此實不能不十分注意。至於政府及外財兩部當局。對此如何決策。觀於外部上月與美政府關於關稅問題交換文件。頗得窺其線索蓋將一方宣佈自主。一方將於各國分頭接洽。俾以達到自主目的也。

黎元洪之葬地
楚望台或洪山

漢口訊云。已故黎前大總統之長子重光。爲籌備伊父葬事日昨已由津返漢。寓法租界漢口飯店。日來與軍政當局接洽。一切已有頭緒。聞葬地將於楚望台及洪山兩地擇一云。

粵省第二期裁兵之準備
決定實行縮軍爲師
照三三三一制編配

廣州訊云。粵省裁兵問題。籌商已久其大要計劃。亦經決定。併實施第一期辦法先將各雜色部隊裁去三個師部。十一團個部被裁士兵約二萬人實行後所獲之成績。據財政廳報告。九月份軍費支出實額。僅二一六零二五。六四。比較八月份約減少卅萬元。依照原定辦法。本應不絕的繼續進行。將節省之軍費從事辦理建設。其所以中途略事停頓者。一因李濟深爲中央任務所羈。未暇回粵。次則以湘粵邊共匪猖獗北江各防軍正疲於追擊。及防禦我軍倥傯。遽難急於裁遣。故原定計劃。遂因之而延緩。惟至最近。則湘邊共孽已告肅清。各軍陸續撤防休養。又值李濟深歸期伊邇。定於日內返粵。日前且有電致第八路總指揮部參謀長鄧世增。着曾同副參謀長張文。軍務處長李炯。經理處長馬炳洪。將此項裁兵計劃。重新妥爲整理。並依照各集團軍之編配法。以爲借鏡。俾本人回時。即可施行。鄧世增因此。連日已召集部務會議。磋議一切。擬定裁縮方案。但以現時粵省各屬方在辦理善後期間雖已積極剿辦土匪。仍未完全肅清。而共逆尙屢圖竊發。非有相當兵力鎮懾。遇事抽調需時。且如東區各屬。更在此剿彼竄中。在事實上頗難迅速收束兵力。故此次所擬辦法。除遵照中央前頒明令。將粵省現有各軍一律縮編爲師。照三三三一制編配。即一師三旅。每旅三團。每團三營。將第四·第五·第十一軍。縮編三師。定爲國防軍外。其餘各駢枝雜色軍隊。概行裁撤。規定每師人數。最多不得超過一萬五千人。每師每月軍費。由二十五萬元至三十萬元。但所有各軍之高級長官。則概不更動。師長一職。即以原師長任。副師長一職。即以原軍長任之。旅長一職。即以原副師長任之。此外又以粵省幅員廣闊。復素以多盜聞。三師兵力決不足以維持全省治安擬另行編配省防軍若干。專任維持治安清剿盜匪之責。惟省防軍之編制及人數。現時尙未決定。大約須俟李濟深返粵後。與各長官從詳討論。乃可決定。特此種省防軍。決不再行招募。即以由各軍縮減及各被裁部隊選其有紀律有訓練者。酌留編組。蓋如此辦法。一方又可縮少省防軍訓練時間。一方則可減少資遣之經費。及免除招募手續也。

商震訪陳銘樞

北平訊云。陳銘樞自前日偕同陳調元抵平後。即下榻於北京飯店。河北省政府主席商震特於昨日(二十一日)上午十時。自省府趣車往謁商氏因陳係自新京北來。故多有所問詢。該話備極歡暢。十時四十分商氏始辭出云云。

晉交通發展

(太原訊云)山西道路崎嶇。全境多山。行旅運輸。向極困難。自閻氏兼綰民政。勵精圖治。裝設軍用電話。修築長途汽車路後。全省形勢爲之一變。近經晉奉之戰。而當局益感交通事業需求之急切。最近除由津滬購到汽車六十餘輛。飭由南北車站。即日開始運輸。以便商旅外。而新由國民政府委派之山西電政管理局局長程保璐。暨總部直轄之晉察綏無線電管理局局長張子鏡二氏。對於全省電政之規畫。積極進行。尤形努力。程係本年七月間始行來晉。精明幹練。頗具熱忱。據稱彼時山西電政。計有兩步辦法。一爲利用舊日電綫。裝設普通電話二爲呈請中央。添置無線電台。第一步由太原至榆次交城各處。業經竣工。用者極稱便利。刻正續修至太谷。汾陽。忻縣。祁縣。壽陽。平遙。宗艾鎮等綫　約於三三月內可畢事。又程爲對外消息力圖敏捷起見。業電呈交部。擬在太原路安兩處。各設短波無綫電台一座。以補有綫電之不足。聞交部已經核准。最近亦當可見諸事實云。晉察綏無綫電局。前奉閻令。擬擇山西重要各縣。籌設無線電台六十座各節。業誌日前本報電訊。頃據記者詳確調查。該項計劃。業由該局局長張子鏡氏。積極籌劃。擬有眉目。刻已派出專員多人。分往各縣佈置一切。所需機器。聞係由上海西門子洋行承攬。一俟此間地址確定後。即行由滬起運。按由西各縣。舊日本有軍用電話。月前閻由北平返井。曾有人向總部建議。謂山西各縣安設無線電台。全年只需十數萬元。倘能如擬辦理。則將來對於政治教育軍事前途。必有莫大裨益云云。閻初以經費困難。未允遽行。嗣經多人計議。咸以事關交通。所費無幾。急應設法籌辦。以開三晉之新紀元。遂決由張氏規劃。負責進行云。

張礪生部
調駐德州

北平訊云。張礪生騎兵第十一師原於第三集團軍。分駐察境南部。最近該部奉蔣中正命令。調歸第一集團軍。並指定德州一帶爲該師防地。前由總部行營通令各方查照。日昨總部經理處長俞飛鵬因該師經費問題。特電總部行營查詢一切。原電錄下。國急。北平總部何總參議雪竹兄。楊參謀　良耿光兄　勛鑒密。查騎兵第十一師張礪生部。奉命開拔。現在已否開到德州。該師所需經費若干。並由何處指撥。請即電復。俞飛鵬梗(二十日)。

氣象

本日預測　晴　北西風
昨日溫度　最高　五度四
最低　零下三度七

經濟欄

◎官商由官銀號借資覇粮

官銀號之覇豆不如往時爲甚惟暗中操作亦未除盡頃傳奉海路方面大有該號覇買情事又傳本埠最強有力之官商三畲合最近派出多數夥員赴奉海路各地正在活動中至辦糧資金即由該棧執事人楊某懇請官銀號爲之暗中接濟云

◎擬設瀋陽料器廠

本埠強有力資本家張惠霖韓玉書陶菊畦劉愷平文王衡文五名擬以資本現洋十萬元設立一大料器工廠現向實業廳爲之呈請中查該廠事業內容各種硝子瓶燈罩燈坐之製造再俟工廠整備職工充實進而從事啤酒瓶水瓶類之產出至經營辦法初雖合資相機改爲股份公司以便事業之發展該廠起名瀋陽料器廠並擬選定大北關八王寺前爲之設立至經理人一席公選徐斗南氏云

◎移民到吉數額
計達四十二萬餘人

據吉林消息該省直魯難民移住數額自本年五月至八月實達四萬五千七百七十八名加以一月至四月到吉者通共四十二萬七千五百九十九名次將各縣移住別分誌密山縣爲首位即計四萬五千五百卅一名方正縣次計四萬一千七百五十二名虎林樺川富錦同江寶清等五縣均三萬人左右

◎化學工品輸入額

據去年度東省及關東州輸入之日本化學工業品目及價格總計如下

(單位金票一千圓)

品目	東省	關東州
精糖	五八〇	二、八五一
清酒	六二三	一、二七二
麥酒	一一〇	六二五
革類	一三	五七八
香肥皂	一三七	七六八
其他肥皂	五	二九
阿膠	三九	七四
硫酸	一四〇	四八
硫化曹達	三八	六四
克羅爾酸加里	……	二一
漂粉	三二	一八
印刷用紙	八七	一、二三九
包裝用紙	五九	一七四
其他紙類	一七〇	二、三二七
洋灰	一〇	五〇四
陶磁器	二〇七	一、一八九
硝子罎	三二	一三一
硝子鏡	四〇	三〇三
其他硝子製品	二四	一六九
護皮胎輪	八	三三一
洋燈及附件	二七	七〇〇

◎滿鐵運粮自新豆上市至今所得統計已達七千餘噸較之上年截至十十月中旬之運粮約四千噸將近二倍

◎美條銀計二百七十萬餘盎斯裝載美輪已由舊金山啓程約於十一月初當可抵滬云

◎日本橘子今冬出口豫測數額計八千噸較去年可加一二千噸

大減價　自由襪　洗面毛巾市　一律九扣　一星期　即日起至陰歷
自由襪花樣美觀經洗耐穿三角牌毛巾無漂粉味入水即漲條被單全
鐘
五友實業社

五淋白濁必治之靈藥

哈郎淋濁丸

世人欲根治五淋白濁一切之惡症、以享受家庭之樂事、則宜速服哈郎淋濁丸此藥係德國哈郎博士之秘方環球無二之奇劑、其殺菌力異常猛烈、一入腹中則因化學作用以殺滅毒菌其効百發百中眞如神、凡急性淋症之溺澁滯濃汁漏泄痛苦難忍者固無俟論即雖慢性之頑症久經歲月者大抵服用大瓶一箇、則可全治、更欲其速治者除服用該藥外宜用哈郎洗淋水洗滌尿道以此兩藥、內外調治則雖極難治之症約三日已覺輕快一星期可全治世之患淋症者、蓋速用此良藥以免其痛苦、世上諸君請試服此哈郎淋濁丸以知本藥房言之不謬

藥價 大瓶大洋二元 中瓶大洋一元兩角 小瓶大洋陸角

發賣所 大連山縣通 順和公司大藥房

清血 KR 解毒

喜肥力

凡人之生長皆賴乎血液之週流而血液之週流乃所以健康肢體舒展氣管之關要也故血液稍有虧損體質因之衰弱敵染力纔之而減少外毒遂乘虛而入即醫書所謂血勝毒則敗之血敗毒則勝之實斯理也然毒性不一毒質各異論毒之最烈者莫甚於花柳毒也輕則害及終身重則傳遺後嗣設治之不善即有性命之虞凱輯氏兄弟大醫生洞觀斯情實難袖手故採選上等清血解毒藥材經專門化學藥劑師提取精液毫無雜質藥性溫和而不猛效力宏富而不燥爲違和者易於飲服實係清血藥中之一大王也凱輯氏兄弟大醫生聖藥喜肥力係清血解毒無上之佳品此藥功能清理血液洗除週身之濕毒及諸種潰瘡使病者添置白血球增加敵染力發達筋肉活潑血液專能滅遂毒質使毒循序而出不遺根基凡服此藥者定能脫離病域而登壽世非虛語也凱輯氏兄弟大醫生內服清血解毒喜肥力

主治清血解毒。除濕化瘤。皮膚斑點。梅毒痴瘡。胃節疼痛。癩症肯瘡喉鼻睡亂。升頂歸後。梅性疥瘡滑。癬腳氣。毒性結核。軟硬疳疾。血分不清。虧氣虧血。男婦各種。癆虛及。婦女花柳梅毒症。或毒性。不孕或因毒閉經。或梅毒化胎。或子宮作潰。或毒串終身不孕。赤白帶下。信水差前差後或終日淋漓不止。以及脫落毛髮。頑毒痔瘡。喉痛音啞。毒染耳聾。或梅毒入骨。一經服用。百毒俱消。血液立清。元氣恢復其身體纖之而壯設無病之預防。或疑似之毒症。及直接傳染。間接傳染。均可服用。故西人每以凱輯氏兄弟大醫生聖藥喜肥力均贊爲血清誠哉斯言也。

中華代理店

北京各大藥房均有經售
天津各大藥房均有經售
通州心順成
營口萬順成
營口義順成
綏中縣東和堂
義縣大增堂
錦縣福金生
唐山安大藥房
秦王島永熾昌
山海關公和祥
煙台福興堂
興城德興昌
旅順仙芝堂
旅順大德堂
金州志義藥局
瓦房店天和堂
呼蘭河天和堂
海林站會榮福

奉天日站恒濟堂
奉天北市場恒濟堂
奉天中西大藥房
奉天和勝泉
奉天裕慶德
奉天大吉祥
奉天萬生堂
奉天同利生
公主嶺三合公
四平街天德堂
開原德祥原
遼陽義和堂
營口中西大藥房
營口義興成餘記
營口洪春堂
營口天和堂

千金寨德泰興
梨樹縣天德堂
本溪湖春和盛
安東人生東
安東福興堂
鳳凰城大德生
蓋平盛春義
大石橋樂合祥
海城德增福
大連西崗廣和堂
大連西崗天和藥房
大連華泰藥房
大連華西藥房
烏兒墨盛發祥
横道河子天合堂
熊岳新泰興
范家屯德慶和
溝幫子廣生堂

鎮縣福陞永
吉林寶升堂
樺甸天益堂
吉林瑞發祥
吉林育生遠
吉林順義堂
吉林天益堂
吉林世德堂
吉林下九台世德堂
長春世一堂
長春天和堂
長春城裡同德堂
長春天育堂
洮南縣德慶仁
長春三馬路中西藥房
雞冠山德厚興
張家灣德泰增
雙城縣義合長

雙城縣世昌增
雙城縣世一堂
蘆台大同仁
阿城縣世昌永
江省泰華西藥商行
一面城德和鈺
昂昂溪育升瑞
安達站萬春堂
公主嶺德泰祥
滿州里德茂盛
呼蘭縣錦和彩
呼蘭縣復合堂
綏化縣和發福
綏化縣聚德西
富克錦永生藥房
富克錦廣和發
加木斯天德堂
西集廠百工藥店

通河縣同發德
甜草崗新來春
蘇縣洪泰成
巴彥縣同發廣
巴彥縣信記書局
海倫天豊恒
海倫久逢長
拜泉華昌照相館
拜泉英美煙公司
望奎芬新藥房
蘭西中西藥房
豐樂鎮通聚成
大來縣衛生藥房
海拉爾洪順堂
寧安縣永生堂
寧安縣振興堂
寧安縣萬生堂

鐵嶺福合盛
八面城德慶同
遼源德會慶
奉天歐美西號
雙城堡永德堂
大沽義和文記

設無處購買請將欵寄至駐華總發行哈爾濱道外泰華西藥商行立即奉上不致有誤
價目每瓶大洋一元五角 打十五元

請看美國特別

WILLYS-KNIGHT 6 OVERLAND

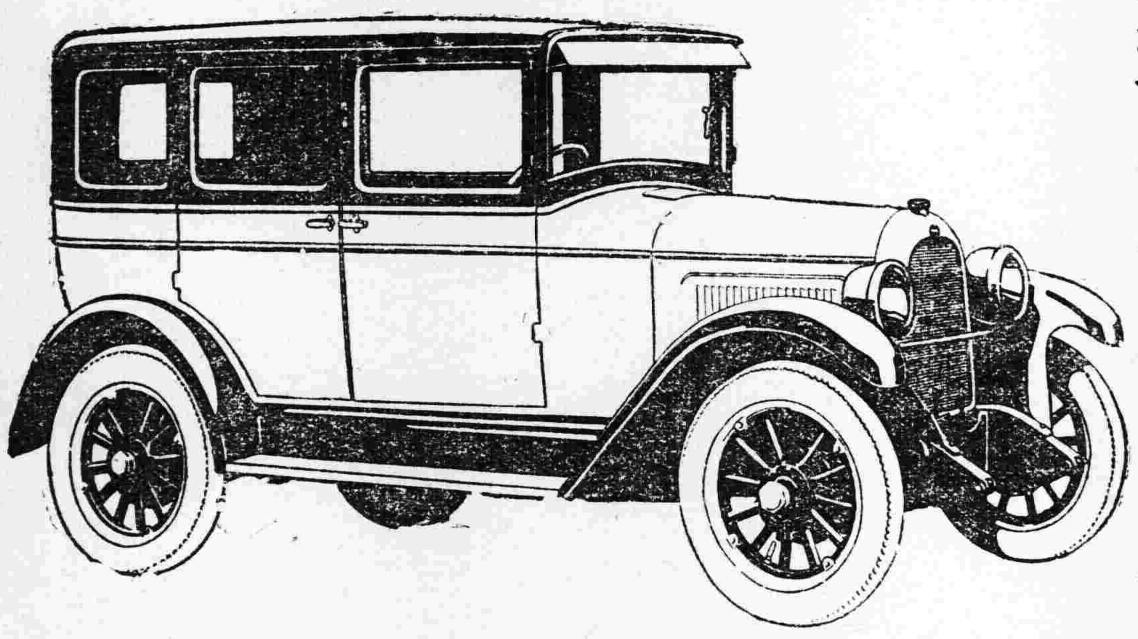

新製汽車出廠

此車名歐夫蘭威立斯乃由美國車廠出品新式轎式特別色汽車出衆內代電燈花瓶粉盒楂脚墊前後保險杠保險弓子袋乘五人坐此車非常省油每桶汽油可跑中國里四百五十里特別堅固而且美觀價亦最廉如蒙惠顧請至敝行一試可也日站千代田通三十二番地

德利洋行謹啓

購買元青毛直貢呢者注意

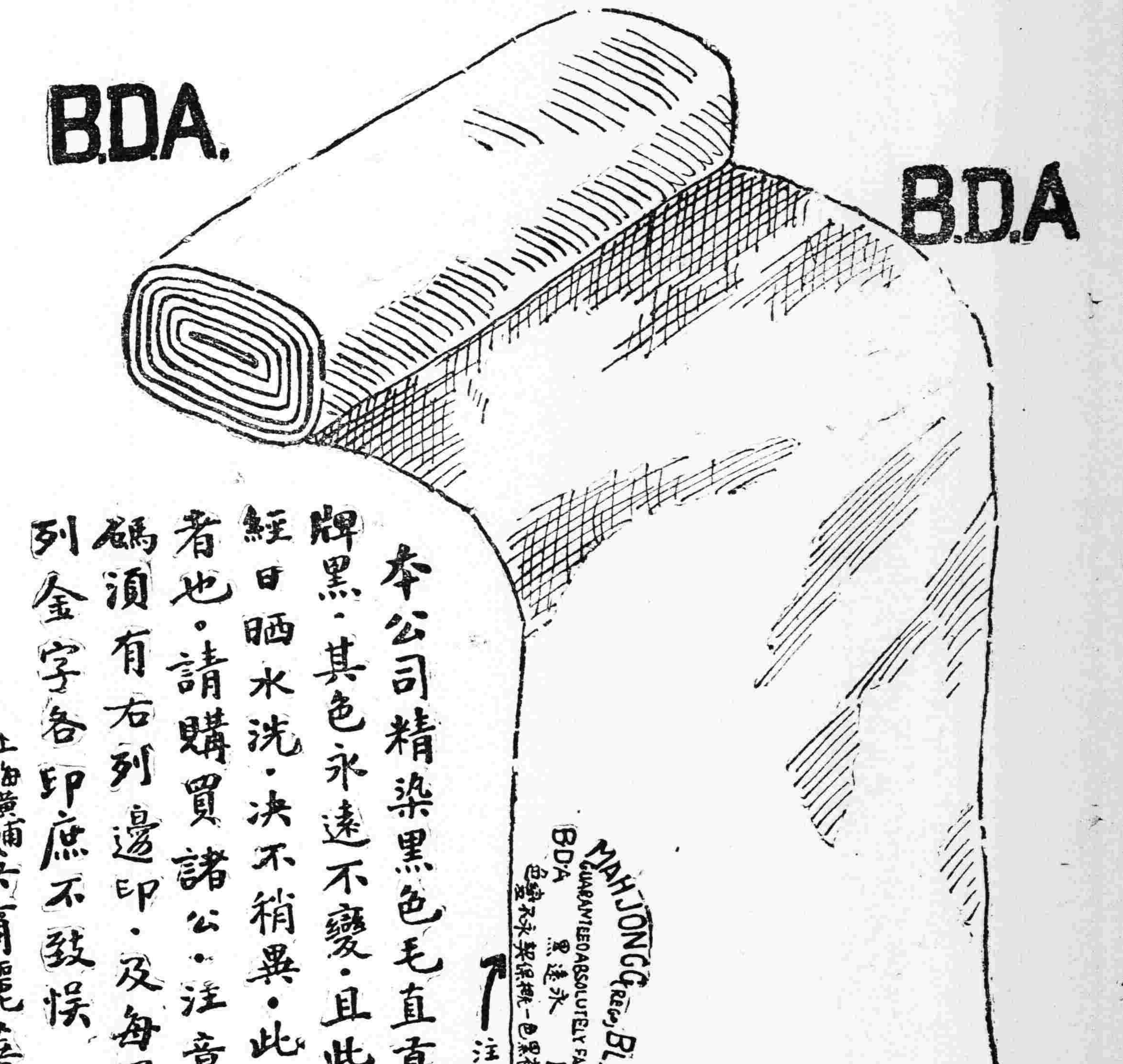

本公司精染黑色毛直貢呢・即名麻雀牌黑・其色永遠不變・且此麻雀牌黑・雖經日晒水洗・決不稍異・此本公司敢担保者也・請購買諸公・注意貨疋背後・每碼須有右列邊印・及每疋機頭・並有此列金字各印庶不致悞

上海黃浦灘一號 英商麗華染坊有限公司啓

省署昨開金融會議

省長翟文選以金融價格雖近日稍形暴漲但預定恢復之價格終未實現茲爲徹底平抑計復於月廿八日召集各機關首領討論一切並將各公私銀行主腦邀集到署互相協議茲將各項議事誌於後

（一）各公私銀行首領加入金融維持會聘爲委員以資互助

（二）凡屬官有款項盡數撥交官銀號不得私自動用分毫

（三）各委員負責監視各商秘密搗把

（四）買賣現金每日不得過五千元

（五）應用時須向維持會聲明用途須赴官銀號買領

（六）各商大宗現款須交存官銀號

（七）防警偵察買賣大宗現洋金票者

（八）商號不得拒收奉票以維威信

陳處長又將出巡

全省警務處長陳奉璋氏現以各縣防務及剿匪各項成績須實地考查以及警甲官吏之盡職與否亦擬整頓茲聞陳處長定於日內仍行出巡其前往之地方則東邊各縣以便召開警甲所長之會議解決一切之事宜云

調查員回省覆命

奉天省長公署日前委劉祝查員往莊邑調查張知事被控一案已誌前報茲聞該委員將所控各節詳查明確取具切結頗盡調查之能事今日（廿六日）回省向翟省長報告一切云

馬議員條陳吏治

省議會議員馬名良以各縣知事屢有更動不但於地面無益而於人民有害遂條陳於省公署內云知事一經委任恐爲日不久莫不懷五日京兆之心現既存此心焉能不殃民嗣後派委知事先令其將地面改革之事詳爲條陳教育之如何普及實業如何發展水利如何寬廣交通如何捷便工業如何改良農民如何進步胡匪如何肅清游民如何歸正三年或五年考成一次果能言行相符於地面大有利益即行獎勵若竊民膏職嚴重懲辦由是優劣自分吏治亦即整頓云

擬委褚玉璞爲顧問

張總司令茲以此次張褚之叛褚玉璞雖在內但確係被動者有情可原且其以往之功不可謂微茲以現擬加委該氏爲總部顧問以資酬勞借助而勵後進云

孫道尹離奉回長

吉長道尹孫其昌氏前者因公來奉遂見翟省長辦理一切茲聞現已公竣遂於月之二十九日搭南滿早車返長任春地云

工大之中國董事

哈爾濱中俄合組之工業大學其董事人選現已由雙方推定聞中國董事爲張漢卿總司令劉尚清前奉天省長張文選現奉天省長呂榮寰督辦張煥相長官五名云

教廳强迫入學令

教育廳長王毓桂茲關於滿學齡兒童入學向各縣有一通令略謂查滿學齡兒童本應入學乃有愚頑之父兄或吝惜金錢或痛愛子弟（難捨離之謂也）竟不送其入學耽誤兒童前途貽害國家教育殊爲可恨仰該縣嗣後對於滿齡之兒童務强迫令其父兄送其入學以重教育云云

喬監督由安來省

安東縣海關監督喬漢章接任數日會將署內事宜竭力整頓現因辦理該署重要事宜故於月之二十八日搭車來省謁見翟省長陳商辦理一切俟有端倪即行回任云

委金川保安隊長

奉天全省警務處長陳奉璋氏現以金川縣保安隊長冷玉麟因事辭職他就查遺席關係地方重要未便虛懸於月之廿九日特委宋岐山前往接充聞宋氏奉委後當即履新云

粥鍋定期施舍

瀋陽縣紅十會現因天氣漸寒一般難民無地棲救濟難民飯鍋監視各委員於本月廿六日均赴各處理事茲聞施期定於十一月十五日由上午八時施舍早飯至下午三時施給晚飯以救民生而重人道云

張總司令電飭防邊

東三省保安總司令張學良現據偵探報告滿洲里海拉爾一帶現在竄入大批俄黨二三百名勾結胡匪任意搶掠商民不得安生若不設法剿致貽患地方關張總司令查核以事關至要特於月之廿八日電令哈滿司令梁忠甲呼倫貝爾鎮守使張明九黑河鎮守使巴英額均行派兵前往防剿以資鎮懾而重邊務之治安云云

新築車站近訊

修築多日之平奉奉海兩路聯絡新車站（址在馮庸大學工廠之後）茲查現已大體完成樓亦搭好僅有零星小工程未竣量明春正月中旬即可完內告峻舉行落成典禮云

王廳長派員查案

奉天教育廳長王毓珊氏現因遼中縣之教育界人員有翻地亂行兇等等

兵工校開成立會

兵工市立兩校學校特於上星期六日開成立大會由該校學生排演各種新劇以助餘興各校及各機關前往參觀者頗不乏人來賓多有鼓勵教育之演說該校幼年生之答詞亦頗精彩直至日暮始行閉會云

不重生男重生女

東方社 柏林函云。英本國苦於女子過多。而愛爾蘭自由國女子之數 不及男子之半。有不重生男重生女之風。以故女尊男卑 婦唱夫隨。雍雍睦睦。一女子之樂土也。據近今日公布一九二六年之國務調查。計男二百九十七萬一千九百十二人。女子百四十六萬五百三人。相差百五十萬六千八百七十九人。女子既少於男子。而聲價遂遠過於男子。若用數字表示。總高出六百倍九百倍有奇。是以擇婿條件。極端苛酷。絲毫不中程。即難樂登雀屏之選。且也。不惟女權大昌。凌駕男子之上。寢假而女子之勢力亦漸侵男子之領分。北摩爾一切職業者。則有女警察。女獸人。女工程師 女雞鴨店。女拍賣行。女司機。女鑑定人。女燈台看守。女技師。女牙醫生 女打掃烟突人。等等不一。一百零八行。幾無有不出女博士者矣。

編輯拾遺

修築土路

白寺東墻外胡同極爲重要往來車馬絡繹不絕並南首直達商埠一緯尤爲行人必經之路茲者警察局特令衛生隊轉飭清道夫將該處闢開爲土路一條兩邊掘成一尺寬之水溝以便泄水現正修築云

拿獲賭犯

大西關住戶李鳳閣專以賭博爲生昨又招集一般賭鬼正在深室大推牌九適有巡警請查戶口入室將賭犯賭具一並拿之送總罰辦云

通知開徵

瀋陽縣恩錫三知事爲遵例於十一月十日開徵十七年度地糧及徵收十八年度畝捐兩款現通知各區及佈告外並令第二科長張殿林及徵糧處主任繆瀛源李秀廷畝捐主任張樂九等一體知照籌備開徵云

籌設畜產學校

東西各國無不設有畜產學校以造專門人材昨聞王省長以東省地大物博畜產之利正待興進但無專門人才殊難收功因已籌劃擬在省垣設一畜產學校現正籌措應需之經費云

愼重槍械

警察總廳長以警察所負有之槍械原爲保護一己之身體際此冬防進行之時而槍械最爲重要遂通令各署警士夜間値崗巡查所帶之槍械務須愼重莫爲不肖所乘奪云

取締售煙

數月以來一般韓人多在商埠地各街巷賣未貼印花之烟捲藉獲厚利因此等韓人多係入得日本國籍致中國警察未便取締乃日官憲爲尊重邦交計特下令取締曾於上星期六日捕去數人其餘聞訊均形匿跡云

請領郵金

前在第三四方面軍團部步兵連長孫澤民因在前方作戰時中彈送往醫院調治不效竟爾斃命現經其家屬具呈於保安部允准按階級給郵以慰遺族云

視察回省

全省警務處長陳奉璋前因往重警政計曾派視察員胡某等三名前往各縣調查警政茲者現業就緒故各視察員已於月之廿八日回省報告云

遊園賠累

商埠遊藝園因營業不振於應納商埠局之報效金已積欠三個月以上經該局嚴催照繳該園經理楊鏡忱遂一再呈請按月補交現洋一千五百元業經照准惟此一千五百元尚不易籌出云

白菜漲價

本年郊外種白菜者較諸往年倍多前數日沿街售賣白菜者每百斤十餘元近因天氣頓變忽爾降雪以致各地白菜度損失者甚多以故白菜價格大漲每百斤揚至二十七八元左右云

雛女堪憐

日站浪速通日昇棧經理王德勝係前十年在日站開野雞房子出身賺得金錢經營此棧乃該王某自開設該棧後猶復故態復萌更以重金僱日本人爲爪牙專事包庇販賣人口及烟土違禁物獲利頗豐近在該棧十八九號房往有販買人口之某婦由關內拐來民女一口年十七歲因現無人買遂逼令每夜留客稍不遂意打罵交加記者因司有聞必錄除暴扶危之責任故不敢護天良更不惜開罪於人略爲披露望有責者以拯此難女勝造七級浮屠也

問霞赴吉

奉派鼓書大王劉問霞於秋始赴吉奏藝旋即歸來茲者劉嬡現又帶領該師赴吉聞此次前往係應某參謀長之聘專爲某方賀壽不日亦即遄歸云

樓中小販

城內鼓樓中有賣食物之小販麕集會經警察阻止去而復來以每日獲利較他處易易也詎於昨廿八日被警察盡數捉將官裡去每人以違警罰現洋兩元並僥倖半日工夫間該等却能分得罰款之提成云

趣聞三則

昨日（廿八日）星期因在夜間降雪迨午日出南化因之道路泥濘更因泥濘而生出趣聞茲分晰誌下

二經路間有甲乙二人因借債事務撝扭一處滾臥於地均滿身濘泥而上亦抹成花臉幾如小說中由染缸裡跳出之語

小西邊門裡有一騎腳踏車因前面有洋車之阻路傍更有瀛車之馳過前行不得右駛又不得欲下車又恐鞋上沾泥正在騎虎之際忽然後面又來一腳踏車遂擋該車後輪故二車相牽而倒而二騎車者亦臥入濘泥裡

二十九緯路道路本坎坷不平有一洋車拉一少婦由東而西至一極不平處車夫未愼立將車顛翻少婦亦摔出車外則粉面桃腮已變成泥抹夜叉歸泥母豬矣上三則皆可笑趣聞故誌之

逃婦被獲

小西邊門外平奉車站於月之廿九日早九時有小南關西版井胡同金姓家之少婦不知因何潛逃來站正在起車票之時被該翁姑帶領警察追到當即將該少婦用繩捆其返家云

國府籌辦國貨銀行

據東三省省議會聯合會內確息國民政府中國國貨銀行籌備委員會委員張之江薛篤弼郤敏福孔祥熙宋淵源等咨稱敝會籌備建設中國國貨銀行辦理一切提倡國貨事宜額定股款現洋四萬萬元以一萬萬元交由外國銀行存儲以固信用其餘之三萬萬元專辦一切提倡國貨生產製造事業經前咨蒙允茲將招股進行程序咨行查照轉核交由貴省政府一致舉辦以期速成該會據此已交由保安委員會核議並咨行總部及三省公署一併知照茲特將該項捐款進行程序錄誌於後用待關心時事者之參考

（一）中國國貨銀行係國民銀行性質凡中國國民皆有認股保衛之義務亦皆可享有本行股東之權利故招股之進行應以達到普及之希望爲標準、

（二）各省攤股由省政府宣布招股章程第十四條先認提倡投若干萬元並斟酌省城市內各區情形預擬各埠區應認股數推定負責人員分途勸募以爲全省之倡

（三）各市政府對於招股之進行照省之程序辦理

（四）各縣招股由省政府令行各縣長邀集紳商各界及各鄉代表開會就各城鎮鄉酌定情形預擬股數並推定負責人分途勸募

（五）各市區鄉村招股人員均照和平勸導不得加以强迫

（六）海外各埠招股由該埠商會或他國貨館紳發起另集開會宜酌量情形自行擬定招股進行程序

七 各省布招股事宜應於兩月內辦竣海外各埠及邊遠地方應於三個月辦竣

（八）各地方認數至應隨時報告本會以便列表比較宣布全國

陶參謀回奉覆命

東三省保安司令張學良前因時局底定故將關內各軍相繼調回而各軍有無沿途擾害地方曾派參謀長陶偉錚前往鑒榆錦各地調查現在業已就緒故該參謀長已於廿八日回奉覆命云

恩知事令查戶口

瀋陽縣恩錫三知事以青紗障倒胡匪無處藏身均行四散雖免不無潛入鄉鎮擾亂地方遂於日昨令各區實行清查以免匪匿而保治安聞各區不日即行清查云

張廳長開學演講

財政廳附設之稅務講習所招考學員早已揭曉原定於念九日開校各學員均於是日紛紛赴所行開校大禮而財政廳長亦即到所禮畢後登台對各學員演講以勉各學員之前進云

平奉路貨車已開通

平奉車輛自停戰而後及今數月從未聞通聯軍解決以來双方屢行磋商始允交還貨車一百五十輛茲據闕裡來人云平奉貨車現已開通而客車尚未通行云

義縣電報局易人

東三省電政監督據義縣電報分局局長新桂林襲請辭職業蒙允准所遺一席關乎重要不可久懸遂委任俞宏慶接充云

中山服議准着用

據保安總司令部確息日前召集各重要人物在總部開會討論時局要務除一切時局議案當時提議已經本報記載茲聞對於一般官民著用中山服之取締案亦及時提議經衆念以和議進行不久即可實現對於中山服之着用視爲軟化民意之要圖決定許可着用以示急圖和議之表示總司令已允許着用並聞將來有改中山服爲國服之說云云

三十餘萬商業花紅

奉天總商會之推案現在似無形消滅矣惟聞控案中有三十餘萬元之商業銀行花紅被其侵佔查商業銀行監理一席例由現任會長代表總商會担任之至應得花紅完全歸會所有以補助經費議決有案歷年遵行無異異丁廣文任內所有十六十七兩年應劈花紅共計三十餘萬元均未歸會曾派亦無此項收入究竟此款係爲丁廣文獨吞抑或丁劉分肥則不得而知云

蒼知事控案今訊

清原縣知事蒼文需被地方士紳來省呈控伊在任之種種劣迹已由省公署派員往查聞於此際該知事一面請省委員緩頗一面又煩出一部分人士來省保留云

興隆店撞車

平奉路興隆店車站於月之廿八日下午四時有由奉開往新民之貨車行抵該站竟與西來之機車衝撞幸而車行甚緩尚未致若大之危險云

聯防指揮易委

奉天全省警務處長陳奉璋現因新民黑山法庫彰武康平五縣聯防總指揮原由新民縣王所長榮順兼任現王所長因剿匪陣亡遺缺亟要未便虛懸特於月之廿七日委任王恕援充王氏現任彰武縣警甲所長剿捕盜匪久著威名堪以兼充俾負聯防責任云

縣農務會選舉波折

農務會長出缺又經選舉會長譚振聲各節茲經詳閱該被選者竟作無效其原因係未辦明會體性質當經恩錫三知事復招集各區村長會議以該區村長等爲會員先選鄉農務會長再由鄉農務會長選舉縣農務會長云

通令各軍協助警防

將屆冬令防務関係至重切要若不設法殊非保全治安之道現在張總司令與各軍警當局規定通令各縣新駐防陸軍協助警甲勦捕胡匪以清地方而重外防之安全云云

總司令調駐防軍

張總司令以奉軍陸續退出關外而防務正在籌辦冬防之際地面异常吃緊遂將東北陸軍十九師第二旅第五團全團調駐昌圖協助冬防云

請設交易保証總所

省議會據省議會張成箕（正副議長）谷耀山（副議長）宋大章等呈謂竊於奉省商業之貨物金錢交易知識幼稚異常儉落爲提倡交易及保證計擬集資本四百萬元在奉天設立交易保證總所辦理一切交易保證事宜各發起人等認股半數其餘半數分途勸募俟認股及募股足四分之一時即行籌辦並請將總商會前辦交易所之餘存股款二十萬餘元撥協商撥入以厚基礎等情翟省長據此查該事屬重要交各參議正在審議中

何柱國來奉

熱河保安司令湯玉麟氏因對於時局有重大要公須請示張總司令指示一切但因熱處偏地人不能稍離是以特派第二十三師長何柱國銜命於月之廿八日晚九時帶有差弁卅餘名來奉下車即赴總部晉謁張總司令報告一切云

各站長對調

奉海路車務處長現爲進行路起見特於日前將東豐站長徐某調爲處內學習課員遺席以前奉天站長吳立仁接充撫順站鄭業德調爲渭津站長而清津站長富某則降爲營盤副站長至所遺撫順站長一職則調南口前站長丁有餘接充而所餘南口前站長則調大興鎮站長孫鄙繼充所遺大興鎮站長則委任李某繼充聞各該站長奉令後現正辦理交替云

撤消防疫處

自通遼錢家店鼠疫發現後省垣各當局爲杜防其流行計特成立防疫處現聞各當局鑒於通遼錢家店之鼠疫已見消滅省垣之防成處更無存在之必要是以茲特令該處結束撤消云

電飭第五軍回吉

張吉督所帶之第五軍前自停戰而後至軍駐紮錦縣茲因奉軍概行撤退而外省軍隊各回原防總司令遂電飭駐錦之第五軍各皆整頓軍隊聽電回吉云

趙顧問奉派赴平

總司令因某項要事須行派員赴北平解決乃派定法律顧問趙欣伯前往趙氏奉命已訂於明一日起程云

于理事長接任

安東縣鴨綠江採木公司理事長喬璞章業已調任安東海監督所遺理事長關係至重特委于國漢前往多日故此于氏已於月之廿八日呈報接任視事云

派員安慰殘軍

東三省保安張總司令因直魯殘軍多在灤榆各地擾亂治安現爲設法安慰計特於月之二十七日派該部高等參事張復等携帶欵項甚鉅約有百餘萬元前往開導令其歸順按級錄用否則賞薪一月各歸原籍以免流爲匪類而安關內地面云

開豐路招開股東會

開豐鐵軌長途瀛車股份有限公司茲招集各股東定於十一月十八日在開原縣石家台本公司開股本會議討論營業進行計畫及報本年度營業損益車務成績臨時函請本公司或派代表人與議以昭鄭重云

院院長倦勤說

頃據奉天公立醫院內部人云謂該院院長院振驛氏近因種種棘手事宜難以應付此次由通遼返奉後向省署提出辭呈以卸仔肩另圖高就云云

趙局長不安於位

吉長鐵路局長趙鎮茲因某種事宜處置不當甚爲三省各界人民所不滿紛請當道撤該氏之職故該氏近頗不安於位現正極力輪通當道云

哈濱晨光報復活

哈爾濱晨光報前因某種障碍停刊迄今已有半年之久茲該報同人等以數年慘淡經營之成績實屬不易若因小障碍而棄前功實爲可惜故共議定於十一月十五日再行發刊以紹前功現已週報各界云

商局禁警察賒借

商埠警察局長于維垣以警察向商民賒欠貨物及挪借錢財因之起訟者近日叠有不鮮茲爲禁察向商民賒借以杜訟端計特通令所屬警察嗣後不准向商民有所賒借並函請商務會轉飭商民亦不得捱爲賒借云

官銀號規定利息

東三省官銀號總辦李友蘭氏近以各銀行號放款利息俱各增加該號如仍循舊殊屬大有影響是以特規定月利二分五厘當通令各縣分號一體知照云

十九師設教育班

東北陸軍第十九師師長王以哲氏以該師軍官未受高等軍事教育於軍事前途諸多不便爲注重軍務起見特請准三省保安總司令部添設十九師軍官教育班已擇定省垣皇宮西院爲班址日內即可成立矣

禁各軍再行募兵

張總司令前以各軍兵額不足曾飭令募補空額茲因和議妥協南北統一第一步先行裁兵現正入手籌裁之際恐所裁之兵無以安置河川招募遂電飭各師旅軍隊之缺額停止募補云

冠蓋往來

▲張仙濤（洮遼鎮守使）廿九日早去通遼
▲褚印章（第三旅長）廿八日晚由關來奉
▲錢忠山（第四十七團長）廿八日晚由關來奉

聲明廣告 敬啓者因鄙人姓名與現任興京縣知事李雨春……

更換大連分館 本報大連分館……遷移於日前自行……

行市

各地金融市 廿九日

倫敦銀塊	二六片一六分一三
紐約銀塊	五八仙四分一
美國棉花	一六五錢（漲）
上海東匯 賣	七三兩四分三
上海東匯 買	七三兩八分五
上海美匯 賣	六四弗二分一
上海美匯 買	六四弗八分二
上海英匯 賣	二先七片八分七
上海英匯 買	二先七片一六分一五
上海標金	
大連匯申 午前開行	三六一兩六
大連匯申 又下市	三六一兩六
大連匯申 午後開行	三六二兩一
大連匯煙台	七二兩三七五
營口匯上海	七〇兩七〇〇
爐銀對奉票現行	三三四一兩〇
金票對爐銀現行	五五〇元
鈔票對爐銀現行	二兩五一〇
	二兩四六五

奉天取引所

金票對奉票（十一月十四日卯）

	午前	午後
開行	二六三三、〇〇	二六二〇、〇〇
下市	二六一八、〇〇	二六〇九、〇〇
大價	二六三五、〇〇	二六二五、〇〇
小價	二六〇九、〇〇	二六〇五、〇〇
安數	三六〇萬	一六三萬五千
現行	二五八〇、〇〇	二五七〇、〇〇

大連取引所

鈔票對金票

	午前	午後
近卯開	九七九、〇〇	九八〇、〇〇
又下市	九八一、五〇	……
遠卯開	……	……
又下市	……	……
安數	一二六萬	……
現行	九八三、〇〇	九八五、〇〇

大豆（鈔票、百斤安市）

	午前（開行）	午後（開行）
現帶袋	六、二二	六、二三
不帶袋	……	……
十月底	六、一七	六、二三
十一月底	六、〇二	六、〇四
十二月底	五、九二	五、九四
一月底	五、九二	五、九三
二月底	五、九五	……

豆餅（鈔票、壹枚安市）

	午前（開行）	午後（開行）
現行	一、九五〇	一、九五〇
十一月半	一、九二三	一、九二〇
十二月半	一、九一〇	……
一月半	一、九二〇	……
二月半	一、九二〇	一、九一五
三月半	一、九三五	一、九三〇

豆油（鈔票、壹箱安市）

	午前（開行）	午後（開行）
現行	一八、一〇	一八、〇五
十一月半	一七、七〇	……
三月半	一七、五〇	……

高粱（鈔票、百斤安市）

	午前（開行）	午後（開行）
現行	三、三六	三、四〇
十月底	三、三七	三、四三
十一月底	三、四一	三、四六
十二月底	三、四六	三、五一
一月底	三、五〇	三、六〇
二月底	三、五八	

開原取引所

金票對奉票

	午前	午後
近卯開	二六〇八、〇〇	二六一〇、〇〇
又下市	二六〇九、〇〇	……
遠卯開	二六六〇、〇〇	二六七三、〇〇
又下市	二六七〇、〇〇	……
安數	四五萬二千	……
現行	二五七〇、〇〇	二五六七、五〇

鈔票對奉票

	午前	午後
近卯開	二五三三、五〇	二五三〇、〇〇
又下市	……	……
遠卯開	……	……
又下市	……	……
安數	……	……
現行	……	……

大豆（奉票、壹斗安市）

	午前（開行）	午後（開行）
十一月半	四三、四〇	四三、〇〇
十二月半	四五、〇〇	四四、七五
一月半	四九、〇〇	四九、五〇

高粱（同上）

	午前（開行）	午後（開行）
十一月半	……	……
十二月半	二八、二〇	二九、〇〇

公主嶺取引所

大豆（奉票、壹斗安市）

	午前（開行）	午後（開行）
十一月半	……	……
十二月半	五三、九〇	……
一月半	五七、〇〇	五七、三〇

高粱（同上）

	午前（開行）	午後（開行）
十一月半	……	……
十二月半	……	……
一月半	……	……

長春取引所

大豆（鈔票、壹石安市）

	午前（開行）	午後（開行）
十一月半	……	……
十二月半	……	……
一月半	……	……

高粱（同上）

	午前（開行）	午後（開行）
十一月半	……	……
十二月半	九、一二	八、九五
一月半	……	九、一三

金票對官帖	九、一三	一六六、〇〇

哈爾濱交易所

大豆（哈大洋、壹市特安市）

	午前（開行）	午後（開行）
十一月半	一、六〇五〇	一、六〇〇〇
十二月半	一、五六七五	一、五六〇〇
一月半	一、五七五〇	一、五七〇〇

小麥（同上）

	午前（開行）	午後（開行）
十一月半	一、七八〇	一、七八〇〇
十二月半	一、八〇五	一、八〇二五
一月半	一、八一五	一、八一二五

哈大洋對金票	七二、四〇

大阪期綿綫行（金票、壹梱安市）

	午前（開行）	午後（開行）
十月底	……	……
十一月底	二四〇、九〇	二三九、九〇
十二月底	二三九、三〇	二三七、九〇
一月底	二三六、八〇	二三五、九〇
二月底	二三四、四〇	二三四、〇〇
三月底	二三三、七〇	二三三、〇〇
四月底	二三四、五〇	二三三、〇〇

大阪綿布綫現行（金票、壹疋安市）

龍C（布）	八、二五
軍人（布）	九、七〇
双童（布）	六、一五
白羊（布）	二、八五
鵝鳥（布）	八、二〇
扇面（綫）（三百斤安市）	二四〇、〇〇
福助（綫）	二四四、〇〇

奉天糧行市

大豆	三八、〇〇
豆餅	五〇、〇〇
豆油	四七、五〇
白小豆	四六、〇〇
紅小豆	四六、〇〇
花小豆	四五、〇〇
吉豆	五一、〇〇
合豆	三〇、〇〇
青豆	六〇、〇〇
蔴豆	三六、〇〇
碗豆	三六、〇〇
精子	二六、〇〇
谷子	二〇、〇〇
麩子	一五、〇〇
糜子	……
稻子	三六、〇〇
大麥	二〇、〇〇
小麥	四三、〇〇
高粮	二三、〇〇
包米	二五、〇〇
精米	六一、〇〇
元米	五八、〇〇
小米	四三、〇〇
江米	六五、〇〇
籐米	三六、〇〇
稻米	九五、〇〇
糜米	……
秫米	二九、〇〇
芝麻	六五、〇〇

奉天金銀行

小銀元每元換小洋票	二三、七〇
現大洋每元換小洋票	二五、四〇
天津中交票換小洋	二五、四〇
哈爾濱現洋票換小洋	一八、六〇
金票每元換小洋票	二五、八〇
鈔票換每元小洋票	二五、四〇

358

地方通信

▲長春▼

葉邢兩代表過長

白崇禧代表第四集團軍長葉琪與張學良和議代表邢士廉二氏於二十三日晚十一時許過長赴哈訪晤張煥相并視察市政暨護路軍事畢旋於二十六日朝七時自哈濱長稍事休憩改搭八時許急行車回奉云▲

吉敦通車典延期

吉敦路訂十一月一日在吉舉行通車典禮本埠如道滿站並備有專車幹事會以時期緊屆已先事籌備發帖茲聞路局方面忽奉交委會電報以交涉不順暫行延期吉敦總務科長吳某特爲茲事赴奉仍無效果恐屆期不能補行云▲

東呼二路聯運誌

呼海沿線特產由積年運輸出境者一萬車三十五萬噸以上而雜貨之輸往呼蘭綏化一帶者則又達二百台車(除去水運)以東鐵絕好培養線現在該路局長高雲昆與東鐵當局交涉聯運已擴雛形不久當訂立正式契約今晨據長春鐵路員云東呼聯運已成事實惟以軌道之寬窄不同將於呼海路之松浦站東鐵之石當河站設立停車站用馬車搬運云

稅局更正比較表

本埠稅局每月所收之稅必須列表具報以便考查現八月份比較表已經呈送由吉林菸酒事務局將原表撥回并謂省表內雜酒簽封費稅及紙菸捐實收吉洋數均列錯誤以致合總各數亦不相符仰遵照更正另造表核下八月份稅實收數核與比額長徵二成以上仰再加意整頓嚴密查徵務使收數倍增以裕收入云

十一月吉洋法價

本埠錢法向用吉洋今歲以來忽漲忽落各機關大受影響無法維持茲聞縣長張書翰奉到吉林財政廳令以十一月份捐項吉洋按照吉錢百廿六吊收納該縣長於昨廿六日傳知各司法機關及各商民一體知照云

罰金數目

本埠檢察廳每月罰金數目俱已列表報告俾衆週知昨又張貼告白謂九月份各犯之罰金已達六千二百五十圓業經檢察廳封存云

庸醫殺人

二區管界老市場明濟堂藥舖劉醫生日前給裴姓閣包治花柳病用藥過度廿二日裴某一命嗚呼其家人當赴二區報告昨廿五日檢察長親赴該處檢驗純係毒發於下午四時許將劉醫生傳到詢問實情俟後如何容訪再誌

指女詐財

本埠一區三馬路電燈廠鄰居王姓女前託盧某聘於于寶章爲妻言明彩禮哈洋五佰圓先對二佰圓金鐲一付于某照數繳付即要迎娶于某與之又向于某討要下欠彩禮于某亦如數繳付不料王某心懷不良暗託周姓運動某法官核辦及傳王于二人到廳訊供王說于姓販賣人口爲生某法官不問青白即將于某收押現在又託人運動業經達到目的判決將錢如數退回原主云

▲黑龍江▼

彭旅長保外候審

前興東鎮守使兼騎兵二旅旅長彭金山因涉南嫌疑及李耀廷控告強霸民地等情羈押陸軍監獄經當局勘訊證諸素日爲人勇敢報國光明磊落及地方多數輿論咸疑已由李耀廷所控霸民地彭氏據有官發執照民典白契與李耀廷風馬牛不相及而原售主(即現在之佃戶)陳少蒲馬青山張禎等出爲扛幫硬說白契係威逼所出官照乃通統作弊不足爲憑所有荒熟地畝實爲李耀廷所有至既爲李耀廷地何以彭氏威逼馬青山張禎等出具白契馬青山等能忍受於一時何以甘受數年不來呈控而必假手於李耀廷及官發地照如何無效誰尸其咎種種疑思過半矣惟軍法處王處長爲折獄寶李耀廷勾結利誘扛帮陷害已分人枉無縱特派專員實地調查彭氏在獄抑鬱成積王處長復念案關民事不涉軍法故於昨(廿二)准予保外調養候審云

土莊財東被扣押

自江省禁煙局取銷未完事宜歸併縣署繼續辦理後龍江縣知事遂振刷精神認眞清理秘佈偵察分途檢驗土莊煙館被罰者已有數起日前振大油房兼煙土莊財東張洛灘因惜小費得罪鄭稽查夜間鄭稽查乃至振大佯言外間紛傳張存土數千兩不貼銷煙證曉有煩言代人受過實屬冤枉張以無根流言欲資證明因將櫃藏煙土四百七十兩一一檢示內中只有二三百兩未貼銷煙證鄭云未貼者可隨本人至署補貼藉杜攸攸之口張不知是携土隨往當被扣押據傳溯自該土莊開辦至今以日銷卅兩不貼銷煙計算應罰大洋六萬元現正託人疏通核減云

電燈廠換機警告

省垣電燈廠蘇總辦以廠務整頓妥協新裝電機不日竣工全市光明可操左券惟電力增大危險堪虞爲杜漸防微特佈警告十四條如下一本廠新電機放光後舊電機即停止然用但新電機放光後電力因以驟加凡通街曲巷機關市民升旗挂幌均不得靠近電線以免意外三新機放光馬力增大各用燈戶應一律換用二百廿馬力燈泡以免危險四倘各用燈戶不聽警告之換燈泡因而發生意外危險者本廠概不負責五新燈泡不論燭光以電度爲準最低限自十五度起碼六新機放光後各用燈戶如有欲挪移電燈電線位置方向者須事先通知本廠工修科派工按置否則發生危險亦不負責七本廠儲有二百廿馬力燈泡甚夥各用燈戶如需用此項燈泡可來廠購取八各用燈戶可按章按設電表但其辦法應照本廠定章爲准其定章另有公佈九各用燈戶室內外之皮線如有日久破壞者應趕速修理倘自行按線其危險更大十室內外之電線如有貼靠門窗牆壁者應速移令離開數分用免走火自計焚如十一燈費另行公佈十二本廠工匠出入均著制服用作識別十三各用燈戶倘有偷電而經查覺者應照章處罰其章程另定之十四新電機放光日期臨時通知

美利堅　群盜如毛

嗚呼文明都市

我國以社會組織之不良。人民生計窘迫。於是盜匪充斥。恃其完密之組織。挾其精良之武器。到處猖獗。警探之搜捕日嚴。而盜案之見於報紙者亦日多。滋可慨也。不謂最近旅美友人寄君來書。謂人民生活力最豐富之美國。年來亦鬧盜如毛。與我堪稱伯仲。爰節錄於下。以告讀者。…石顏…

多盜原因——西方物質文明。人民易於謀生。顧自歐戰告終後。則此所謂物質文明者。已喪失其信用。職業之難覓。生計之日迫。大有趨步我人之概。美國雖稱富庶。亦未能免此。美國有一般青年。戰後失業。生活無由。又不甘勞苦工作。恰想不勞而獲。以度快樂生活。驟爲盜匪行爲。既人人可爲。無須專門學識技能。又一舉而獲。即可乘汽車。居大廈。享受優越之生活。倘一舉而能得數十百萬者。更爲一勞永逸。一身享用不盡矣。孰敢存如是想。於是盜匪蜂起。猖獗可畏。更以美國對於盜匪。素主寬容。凡盜非罪大惡極。絕少判處死刑者。以是盜更肆無畏忌。而此太平東岸之共和國。其報上連篇累牘之盜案記載。遂與我西岸共和國共相媲美矣。

喜劫銀行——美國之盜。在數年前專劫掠鄉村居戶或城市之富有者。年來則轉移其目光。專以銀行爲目的。蓋同是一樣耗心費力。刦掠零戶。所得有限。甚且不足一夕之揮霍。而銀行則爲金銀之集中點。萬一成功。鉅富可成。其結果之善。烏可以道里計哉。試觀脫克塞斯州爲全國銀……區。計共有銀行達一千二百家之多。自一千九百二十一年至今。此八年中。共被盜搶刦一百五十二次。損失達五十六萬金之鉅。有一家小銀行。在二月中共被惠顧七次。而其他雖被刦而未遭損失之案。更不知凡幾。一案發生。旣失金銀。有時生命亦受傷害。以是各銀行莫不慄慄危懼。初僅夜不安枕。後盜於光天化日之白晝。亦施其技。益覺終日不安矣。蓋銀行在每日營業時間。往來顧客甚多。孰盜孰非盜。豈能識別。此盜所以敢於大膽往來。攫銀如探囊取物也

懸賞捕盜——脫克塞斯州銀行聯合會長麥西君。鑒於盜匪之猖獗。各銀行日夕處於危險恐怖中。更以法律治盜之不嚴。即在銀行月報上發表其捕盜之特別方法。即凡當盜劫時。有能擊死一盜者。銀行聯合會立即給予五千元之賞金。麥西君更聲明。祇須被擊者確爲行劫之盜。則雖在何處擊死。及不論在黑夜白晝。均可取賞。惟擒獲一生盜。則不能享此權利。蓋一則利盜之速死。一則以法律治盜不嚴。閉禁移時。則行釋放仍出爲害也。此法施行。尚未及一年。而脫克塞斯州之盜風已稍戢。各銀行羣頌麥西君不置。全國各報紙上。亦咸稱此法足以寒匪之膽。惟有某法官謂擊死一盜。賞以五千金。此人勇於除惡。不過設有人擊盜而未能致盜死命。此人勇於除惡之熱忱則一。殊未可不予酬謝。於是見盜行劫時。以求賞心切。遂不惜粗忽發槍。而危及他人故彼力主生擒一盜。亦可受同樣賞賜。而麥君則猶不以爲然。現此事已引起輿論家之討論。其結果何人之主張。似有占勝利之希望焉。

▲田莊台▼

運動會風潮詳訊

營口縣運動會時與水產學校發生衝突後其原因事實街談巷議莫衷一是茲據學界傳出消息暢歷十月十二日假借營口練軍營操場舉行全縣學生運動會是日到場運動員及各界參觀人隨形踴躍惜當時秩序紊亂殊礙觀瞻綜營口縣立甲種商業學校校長一缺虛懸已久向由教育公所所長姜伯呂兼充此番姜任聯合運動會副會長對於甲商學生未免過於重視如運動項目預備之早遲獎品分配之多寡及臨時糾察評判等事稍有偏枯袒護允服縣立師範學校與甲商本屬首接比賽爭強心愈甚則怨愈深故於十二日午後四鐘時因評判略存袒護致惹師範多數學生之公憤高聲分辯一時秩序紊亂衆生中有欲用武者嗣經陳縣視學再四勸說未致起事十月十三日又繼續運動縣境各校運動正畢由官鎔部主任以大喇叭宣告有衆賦乘自行車繞場報告來賓預備賽跑(來賓預備三英里接力賽而某職員謂如省立水產及實業學校等均列來賓席)正擬下場運動忽由教所方面下令停止來賓賽跑此際水產學生以爲既經預備遽爾無故停頓受此折磨殊引以爲奇辱兼有怒髮沖冠者又云甲商學生賽跑時每次須少跑半週該生心懷嫉妬如見他校生中先輒用橫肱阻其去路水產學生氣恨填胸遂糾合多人抵教育公所尋見姜所長質問情形藉使撕打洩憤幸姜知訊遠避免受侮辱翌日復奔赴教所竟姜未遇乃將縣視學住室玻璃砸碎大罵姜白體辦事不公非拿辦大烟盤子不可等語教育公所立召緊急會議在桃園縣立第一小學集議善後及對待方法同時並有全縣大罷課之說因此竟將十四日之全縣學生會考無形取消到開奉天教育廳長派省視學蒞營實地調合加以埠內士紳等從中調停不日當有相當之解決云

▲遼陽▼

財廳發新保証書

奉天財政廳查各縣稅局保証書多不適用茲又從新規定式樣於日昨令發各縣稅局填用此後稅局用人商保務須資本在現洋五萬元以上者本邑稅捐局奉令遵即照辦云

飭征稅按照市價

奉天財政廳查各縣稅局征收稅務多半估價長此以往其中不無弊竇茲爲整頓稅收起見於日昨特令各縣稅捐局此後征稅務須按照市價等因本邑稅捐局奉令遵即照辦云

禁煙局改定新章

奉天禁烟局查自禁烟土藥店撤消以後各縣對於私吸者均未能遵章罰辦茲將罰章重新更定五倍改爲一倍於日昨通令各縣遵辦但不得稍有徇私等因本邑縣公署奉令遵即照辦云

令縣結束聯庄會

奉天張督辦查前因防匪曾令各縣籌辦聯庄會輔助警甲刻下青紗已倒匪已肅清自應結束撤除此令以省民力特於日前通令各縣知事遵辦等因本邑王縣長奉令遵即照辦云

奉令禁粮米外運

本邑縣公署於日昨奉到省令禁止粮米外運以重民食王縣長遵即飭令警察所遵辦理云

▲松浦鎭▼

藥店改名

自禁烟令下本鎮各藥店遵章停業者所在多有而陽奉陰違者亦復不少昨見江堨下坎之烟樓均將所懸牌匾藥店字樣改爲商店名稱云

局長得人

本鎮郵政局鄭局長自蒞郵局由馬船口喬遷興隆街道東以來房屋之修飾內部之設置壯麗可觀秩序井然且該局長對於郵政之進行頗思改善不遺餘力是本埠郵局長可謂得人矣

巡官勤能

本鎮惠工區警察分所高巡官自蒞任以來對於警務之改良地面之維持無不悉心研究力謀進步每值夜間必躬自督巡不憚煩勞以故盜匪聞風遠颺地方賴以治安云

▲鞍山▼

脫離苦海

本站道東八卦溝福安里懸樂堂院內妓女玉鳳年已而立貌亦中姿不素與利順德魚店執事喬富情熱二人乃訂白頭之約現喬某與家中父母商允情願出奉洋兩萬元之譜將玉鳳買出脫離苦海之成爲有情眷屬矣

▲大連▼

明治節開祝賀會

大連市役所關於改稱天長節及舉行遙拜式特通知各方面大意爲明治時代天長節之十一月三日自昨年起新定改稱明治節爲日本國民奉祝中之國祭日據明治節制定之記書定十一月三日當明治節去年之最初明治節因大正天皇之葬期中止祝賀今年特於此國祭日期舉行遙拜式及祝賀會凡日本居民均永仰天皇之遺德以誠意追悼云▲

高松宮殿下離連

日前來連視察之日皇弟高松宮殿下乘八雲出雲兩軍艦於二十七日午前八時餘由大連向青島方面航行送行者日側各機關要人及連埠各全部團體各學校學生皆到埠頭歡送大廣場山縣通兩路側人山人海並有音樂隊高呼萬歲至二艦出港始行解散頗稱一時之盛云▲

李思浩日昨赴津

日前由津來連在星個浦滿鐵別莊居住之前財政總長李思浩因第二女公子十一月初旬出閣並接天津家中來電遂偕其第三夫人搭廿七日午前十時出港之天津丸赴津預定兩星期返連云▲

甲科生視察歸來

關東廳警官教練所教官寺尾藤井兩警部一行廿六名乘前月十七奉領甲科生練習之際於前月十七日乘航輪赴天津首途北平轉遊上海各地視察業已完畢於前日搭入港之航輪回連云▲

李銀昌北來視察

北平清華學校教授李銀昌由津搭廿七日入港之長平丸來連寓大和旅館據李氏談話謂此次渦連特赴奉天長春哈爾濱各地視察教育情形往返約須月餘並無政治關係云▲

▲蓋平▼

注重公欵

本邑縣公署昨奉財政廳令開略謂各縣公欵處對於地方公欵週有餘存輒由縣糧櫃支發情事不特跡近浮冒且不能葦入爲步任意舖張造至請結項數時有欵不敷開即云不足支配或請地畝加捐或竟立名增稅致使民間負担日感背重似此惡習苟不澈底不但足以杜積弊且無以對人民仰於令到日起凡有存餘應即存於官銀號以免冒濫倘有故違即以營私論懲云

愼用主任

教育公所奉教育廳令查中等學校之訓育主任事務冗繁必須首有學問或高師畢業者格才識卓越者始克勝任乃近來各縣所聘主任每多不考其資格是否相等致有貽誤青年之弊若不嚴加限制曷以維教育仰即轉飭各機關嗣後對於聘用主任務宜詳加審愼勿得疏忽云

▲海城▼

徐所長交代未清

警察事務所前任徐所長奉令卸職交代各項尚未清楚即束裝而去當委總務股員劉道中會計員王殿嘉二人辦理交代茲聞徐所長任內所有子彈公欵等有虧虛之說由王光昕所長呈報縣署擬將經手人看管云

公民儲蓄會被控

邑南門裡公民儲蓄會因私作投機營業一蹶不振該會平日蓄有卿債之會長經理等皆已避而不出對於儲戶一再搪塞迄今數月毫無結果現被股東劉學齡等將該會長經理等叁數控於縣署結果如何俟訪再誌

印花改造

海城縣公署昨奉財政廳令現在市面行使之一分二分印花顏色相似不易辨別茲將一分改爲藍色二分用綠色與面文字加工細造以便分別日內印妥分發貼用特先通令查照云

▲騰鰲堡▼

演戲酬神

邑北甘泉舖向有慈化寺一座凋蔽不堪經道士郎然廷募化重修煥然一新擇於九月十六日開光擬屆期演戲九日以答神庥已與安山茶園訂約屆期當必有一番熱鬧云

專門產科

本鎮藤田醫院田增平專設立專門產科科長女士王維一由奉天某醫院畢業對於產科素有研究如請王女士接生保管母子無恙每日車馬請者甚多一般鄉中老婆均口賦閑矣

秫稭昂貴

秋收登場正爲農家忙碌之際本街賣秫稭者最少陳秫稭每百個須洋四十五元之譜新秫稭每百卅五元是秫稭之價昔昂貴矣

▲孫家台▼

開拓路招考僱員

驛北石家台開拓瀋東公司現因事務繁多各股僱員不敷支配於日前貼出廣告招考僱員八名資格熟通珠算繕寫者爲合格每月薪金大洋十二元月廿五日爲考試日期午前十點到公司報名候考者已達八十餘人完竣錄取誰一俟揭曉再行續誌

引度胡匪

本驛日警察署前在暢春里雅聊班偵獲胡匪張振五范恩學劉書春張海濤等四名當即帶署審訊供認久在千山首山安山等處爲匪並在千山某處起出大槍六顆八音手槍四顆匣子槍兩顆十音槍一顆一併押解到署該署以此案關重要於昨廿五日照會開原城稽警察所引渡該犯等所聞警尹連元所長督飭馬隊六十餘名將該匪等解往城裡以便依法懲辦云

解送賭犯

驛東小孫台警察四區日前在本街偵獲賭犯十一名連同賭具一併帶所嗣訊供認賭耍牌九等情該區官以此案關違禁當即派警押解開原城警所俾懲依法罰辦云

▲八面城▼

敎練視警

昌圖縣警甲所教練官部秉權於二十五日來鎮視察警甲是日警甲長均行至站歡迎下榻於警察第六區次日實行教練云

▲太平川▼

常團長剿匪誌聞

本鎮駐防陸軍騎兵第三十八團團長常鼎彝自接防以來未嘗休息適該團第三營在三林站剿匪失愼傷亡官兵數名該團長聞訊即帶追擊炮數門前往追剿行抵三林站地方該匪等聞風遠竄常團長尾追其後沿途搜剿行抵新立屯地方查獲匪首振江龍等三名供認爲匪不諱於日昨押解返防又聞開通境內尚有股匪滋擾該團長擬於明日仍率第三營及迫擊炮連赴洮昭開通一帶痛剿諒此跳梁小醜不難一鼓蕩平云

▲桓仁▼

暗娼宜禁

本邑東關林某之養媳年甫破瓜招引一般狂蜂浪蝶不絕於門大有應接不暇之勢惟因分香不均時起糾紛長此以往恐生不測有管理責者盍查禁歟

槍斃匪首

興桓一帶著名匪首李芳今春被綁已誌前報月之二十一號奉清鄉局電令綁赴刑場槍決示衆云

▲綏中▼

請求添設高小校

本邑第六區屬金絲屯村學董王恭沂品學兼優熱心辦學茲爲提倡教育起見擬在該村添設高級小學一級以免初小卒業學生遠道求學之害特於日前呈請教育公所准予成立楊佑文所長以王君提倡教育不遺餘力深爲嘉許當於二十三日批示照准云

▲錦縣▼

分立校招考新生

本邑車站公立小學校現爲提倡平民義務教育造就初級小學人材起見特再添招七歲以上新生一級四十名擬定四年卒業學費按年現大洋一元其家境確實寒苦者書籍學費一槪免收云

齊知事飭修街道

縣知事齊國鑑鑒於東關下及大后宮胡同洊家胡同等處之街道汚濁不堪殊與公衆衛生有碍特派警察第一區巡官馮國霖從速督工修理以重清潔而利交通馮氏奉令督飭工作異常認眞已由東城下修起將各街道平治來往行人無不稱便云

徐視學視查師中

錦邑縣視學徐襄閣於月之廿七日至縣立師範中學校視查學務該校師範一級初中四級由早九時查起至十二時查畢除聽教員講授外並查各科成績極爲認眞下午視查附屬小學遂堂提問學生以學生程度之優劣判教員成績之低昂視畢親觀內外設備至於膳廳宿舍操場游藝室閱報室等亦無不親爲視查

▲興城▼

黃委員下鄉丈地

駐錦清賦委員黃祥五因東鄉安家屯張姓時節地畝甚多手續雜合其中有無糾轕不得明知特於月之廿日親赴東鄉安家屯澈底清查以便照章收價約須四五日方能旋錦云

趙稽查挾嫌拿賭

本月廿三日午後三時許據前在陸軍廿三師充當營長之郜世昌到分館云伊因作戰腿部受傷已成殘廢無事可作於本年春季在西關開一藥店生意每日賣項尚屬不錯惟有縣署稽查趙捷卿恃其稽查勢力每日吸烟均係賒欠槪不給錢稍爲追索即觸其怒因此挾嫌突於日昨夜間九時許該趙稽查邀集警兵四名稽查四名各携槍械闖進屋內形同胡匪到處搜翻逢人即綁口稱犯賭當將郜宅之工役及寅門親友等綁去七八名送到縣署硬謂犯賭罰洋十元似此挾嫌捏賭之趙稽查實難與之善罷甘休俟將其違法各節調查明確時必與其正式涉訟等語郜世昌所言是否屬實不敢妄斷容訪再誌

▲梨樹▼

騎兵旅來梨駐防

奉天安協各軍撤回關外總司令指定各縣分駐昨二十四日有騎兵第三旅第六團少尉副官某來邑採擇防所聞已覓妥德興達駐旅部天益湧駐團部該隊今(廿五)明(二十六)日即到暫駐各糧店俟劫所修理竣事即行遷入云

▲洮南▼

副官長由長歸來

駐洮三十二師司令部副官長張公於十月中旬因公同張師長晉省辦理一切刻公事完畢於十月二十三號東返入署照常視事云

申監督辦公認眞

洮南縣監督申宗源蒞任數月辦理新設大公無私正日飭署公欵處之巡役某某等有在東街宏昌號指官詐財者被申監督查知傳署訊問即送檢察廳懲治云

▲瞻榆▼

高枕無憂

本縣改修城壕一節已誌前報茲查南北二面城壕業於上月下旬修竣因費欵無鉅不易措辦而東西二面城垣擬暫不修以待來年俟經官紳復議恐冬防吃緊不易防守又於本月初旬動工修築東西二面城壕日昨十一號均已竣工城壘堅固可以高枕無憂矣

校長得人

縣立第一小學校長劉定安爲國淵博經驗宏富前曾辦學有年對於教育各法素有研究自任職以來不辭勞怨未及兩月該校內容外表煥然一新之進步故一般人咸謂該校長似此不懈堪稱得人矣

▲鎭東▼

稽查得人

本縣警甲所稽查員王連陞少年英俊作事精明自隨潘所長到贈以來不辭勞怨晝夜沿街巡夜則搜查旅店凡遇有可疑之客人必澈底盤查以防不良乘機滋擾是以近日以來宵小歛跡市面安謐一般商民人咸謂稽查得人云

陸軍出發

本邑駐防陸軍廿五團第二營營長王子義因安廣縣界有匪首登山率領黨羽二百餘名擾亂地方本邑駐防陸軍痛剿失利該營長特於廿五日午前十一鐘奉令率領全營官兵馳赴該縣痛剿云

拿獲逃兵

本邑駐防第二營營長王子義派五連連長王子才下鄉查道於廿五日由東南鄉張家窩棚拿住逃兵三名均帶卅倒過剛護照一名孟姓一孫姓其一未詳當即帶營尙未詳訊該營長奉令出發現已備文送縣署押兵歟律歟如何罰辦容訪再誌

▲盤山▼

重整旗鼓

本縣同興福魚店因被焚如損失奉洋廿萬元左右該號執事閻香九毫不介意現已另新門面重整舊業改名源興福魚店此後必能興盛云

▲樣子哨▼

學校起色

縣立高初兩等小學校校長趙青禮學識宏富授教有方自就差以來學校日見起色近擬增加一級添派事務員一席已委定教員蒲萬青兼理云

稅捐局另設總局

本街稅捐分局向歸海柳龍以各縣否有另設總局之必要尙須考查故暫仍以分局名義而屬於輝南總局茲經考查結果以金川亦係一縣且出產銷場各稅亦有設立總局必要已由縣委李廣才爲金川稅捐徵收總局局長諒日內即能來樣設立矣

設治員入山勦匪

金川縣設治委員江鑑宸蒞任以來對於地方治安特別注意茲以匪患猖獗特協同魏總指揮赴小金川痛剿已於昨廿三日率隊入山想經此次痛剿定能肅清云

▲寬甸▼

會議修道

行政監督汪蔭波前以安寬路途窵遠欲修瀛車道以利交通而便行旅特通令各區長等定於月之廿三日齊赴縣署公議各區長奉令到署今日八鐘開會公議寬行修築安寬瀛車道業已許可諒不日即可動工云

是乃良醫

羅圈甸子楊戶葛子良之妻久病務療屢醫無效瘦骨一把幾不勝衣近聞醫學副會長徐殿繁精通岐黃熟諳脈理當往邀診顚對病源投之以藥亦見起色治洮甸其病若失近已操作諸事似此手到病除不啻扁鵲緩和推爲醫學會長誠爲醫界廊人云

▲康平▼

小學旅行

本邑縣立高初小學校校長張鵬萬於舊歷初五日率全校學生赴西哈錫廟旅行以資活潑身體增加知識是日鼓號喧天衣冠整齊出校西行直至九日全體返校云

追悼學生

縣立師中職業學校學生于紹南因在校患瘟疫之症奉校長命回家靜養竟於日前與世長辭該校聞信特於舊歷月之初四日開追悼大會並休假一日以盡哀思云

▲通化▼

冒充郵車

本邑郵務局所收之郵便物原有專車定有官價昨日郵車主忽向郵局要求每百斤加價二元王補臣局長拒絕之該車主居然另裝他車仍插郵務信旗不意被北路警察查知旗號不符將該車主拏獲送縣按照冒充罰辦云

追悼隊長

游擊隊長張華廷因與滋擾五道溝之胡匪接仗受傷身死郭監督與張所長以該隊長因公殞命殊屬堪憐遂於昨日(二十一)在北山忠烈祠大辦追悼會以慰亡魂云

▲依蘭▼

死得可疑

本邑西關鹽倉對過有一小舖該執事獨居一室卅日晨起執事竟而死却滿屋鮮血腥氣逼人究不知是死者所吐抑係受有重傷現已報告法廳將來檢驗時定有結果云

掩埋路斃

本邑大江沿月之廿一日死一無名男子究得何病無從揣測年紀不過四十餘歲身着破衣次晨即報告商埠警察當派員檢驗確係因病身死驗畢即飭人掩埋云

罰辦漏稅

依蘭木石稅局長崔鳳池作事極爲認眞有木把何玉祥者由山裏砍下木料竟而隱匿數目被該局查明將何拘押正在罰辦間經人調處遂照半數加罰以示薄懲云

禁設牙紀

依邑爲產糧最多之區有人欲創辦糧牙已向財政廳呈請詎現奉訓令內開本廳向來不收牙紀等捐所請礙難照准依蘭稅捐局遂即貼出佈告傳商民一律周知云

▲舒蘭▼

離婚被駁

本邑二區農民王連有年十八歲早年失怙同其寡母度日家道小康昨年娶孫氏女爲室不意王某隱有腎病單墜生殖機短小以致其妻未享肉慾之懼遂懷琵琶別彈之意曾暗結情人不安於室近被某人嗾使其父主張離婚來縣具狀請求驗其夫之身體以便離異等情即經縣署批示狀悉任意胡言爾父女可謂不知羞恥之尤仰候集訊勿再多瀆以免有傷風化云

▲阿城▼

教育會定期改選

本縣教育會現屆改選會長期業由李蔭田會長招集全體會員開會審查完竣將合格會員百餘名呈報在案刻下各會員均已奉到通知於本月廿八日蒞會票舉會長惟聞此次希望會長者大有人在如縣立第一校校長溫鴻儒教育委員陳鈺縣視學(即前會長)李蔭田縣立三校校長王鳳林等均大有活動之勢但究竟鹿死誰手容訪再誌

暗殺續誌

本邑料甸子鎭因謀害親夫一案已誌本報茲探其詳情實緣吳家對面屋爲鄭姓鄭子與吳婦均廿二歲乾柴近烈婦自然而然某日鄭聞吳赴城沽酒遂未用早餐忙持鐮刀匿於路傍林木中適吳至乃卒出以鐮刀割而斃之復拖至林中以繩將屍掛樹上而歸自以爲計可瞞人奈天眼難欺及次日吳未返其父慌甚邀同親鄰四出偵訊遍覓無耗不料被一同幫尋找之王金貴窺見路有血跡搜至林中始見樹上縊一人細視爲吳子滿身血汚慢已僵突赶報其家而吳父某及其媳該鄭乃將姦夫淫婦送交總隊部轉送縣署迨庭訊時該吳婦挾王金貴盜信之嫌竟供認自十八歲即與王鈞姦丈夫實非所害惟吳父代王呼冤坐控鄭某及法官欲用嚴刑威嚇該婦方吐眞情與鄭通姦是實惟不同謀耳是案尚未判決結果如何容訪再誌

電話不靈

吾邑電話局號碼不過八十餘常有張冠李戴之弊以致打電話者均感消息不靈貽誤要事之慼如西北門派出所之電話匣久已如死數次搖其機鈴竟不得與一語機關上之電話猶且如此商家不問可知惟平時尚可敷衍倘遇意外之變急需電話其誤人又將奚似耶

區長辭職

本城第一區警察分所長吳玉書蒞職數年勤勉將事現有高就遂于双十節後辭職已蒙張所長照准遺缺以南門巡官張桂林接充云

▲大賚▼

稅捐局辦理交代

大賚徵收局長張善銘調省另委馬鵬舉接任於本月十三日接任視事前任張局長未待新局長到時早已乘輪晉省此刻新舊接交之事張局長委會計孟白川爲之辦理刻下正交接忙碌中

主任更調

縣立第二初級小學校主任教員滕林閣辭職他就遺缺教育局已委第一初高兩級小學校應務員李德財接充應鄉第九初級小學校長已聘任應務員一缺高小任教員張中執接充現均接交淸楚正式視事云

▲明水▼

家之不齊

本城西二道某糧棧執事髮妻被逐後納甥媳爲繼室該氏年逾及笄貌僅中姿與北街羅成衣結不解緣故終日濃妝艷抹赴北街羅成衣舖後室與羅成衣以作巫山會本夫竟不聞不問遂與其子媳發生戀愛初則陳倉暗度久而棧道明修其子亦無可如何只得忍受云

居間疏通

本欄投稿者必須另具眞實姓名住址加蓋名章否則無論事實如何槪不揭載

質問之部

滿鐵株式會社社長鈞鑒貴社所予一般旅客及運輸者之便利不少容黑幕於其間向爲吾人所欽佩推陶家屯驛之脚行對於運輸糧石者每裝俥一車除應納之貨金外必另索金票七元不悉此欵歸於何所公欵私抑該脚行等之自肥歟倘非彼等自肥應請貴社明示此欵係屬何欵并請覈明於貨物引換證或託送書內或另發給收據以示鄭重若係彼等自私則請嚴行懲戒以遏弊端蓋此項錙銖小欵於運輸者之損失有限害及貴社名譽無窮鄙人爲貴社名譽惜頗覺滅秘難安是用上達希勿河漢則貴社名譽前途幸甚運輸者亦幸甚　PH特啓

回答之部

盛京時報公鑒昨閱十月七日貴報質問一欄曾敍監秘見已未決犯每次索小費錢二百吊實深詫異查接見索費是誰所付並交與何人請該接見人逐一指明以便查辦又查監中設有招待室一處查敍監之中除民刑兩事及女監共六封外並無其他空房又於何處設招待室再登載本月內監中逃犯畫某既不稱查該接見人既知逃犯姓畫必知畫係何名茲該接見人既不指名實係挾怨捏詞容心嗜害敬請貴報再行登載爲荷　安達監獄啓

奉天匯華銀行
股本三百萬元在財政農商部及省署財政廳註冊專營匯兌存放款項等銀行業務
現洋存款活期一個月週息三厘六存期延長利率隨增定三個月週息五厘六個月七厘九個月九厘長年週息一分大宗存款利息面議從優
中街電話一一三八號日十六番

招租
華興公司　洽接

標購頭等嚬(?)合造客車一輛頭二等合造……十七年十一月三日上午十二時在吉林本局開標……標前一日照章填具連同押欵逕投本局……料課領取但須交足工本費銀大洋拾元……

菊花廉價出售
菊花大家南菊花園主人今有凡地擴來日本菊花三百餘種之珍花頃見開花特擬廉價出售良好機會願同好諸君幸勿失之交臂也
奉天宮島町電車公司內　南菊花園出張所

啓者本報……址於奧町四四派銷本報經理并委張……理大施擴充奉送本報一月不收報資望愛讀本報諸君加倍惠顧爲荷特此佈告週知
民國十七年十月廿五日　盛京時報營業部啓

印度賣索爾政廳白擅專賣局特製

絕好之淋病高貴藥賣索爾聖達爾

男淋!!! 女淋!!!

現今眞正治淋藥不甚多槪區別言之如『一』白檀油類似之代用藥(小數)『二』以白檀油爲主體配合此二三藥品者(最多數)『三』白檀油之三種耳不問其何主成分所謂白檀油而於今日之醫藥界除白檀油以外尙未發見若何優秀者然何故竟見如斯多種類之類似品之出現耶直言之皆因純粹白檀油之不易得故也因主要之白檀油(聖達爾)不是不足與樹脂分之夾雜及不完全配合藥不但其治淋之目的難達且恐可怖胃腸障害之副作用併發矣此種治療患者深受苦惱若解決此問題試問白檀油主成分(聖達露爾)成否爲據即夾雜樹脂之量皆無甚爲無上之優秀治淋劑也然何處之白種油能達其目的耶考世界原木白檀之產地始於東 印度南美 (烏也及臘)爲中心南及(百利由)北至西印度諸島濠州阿弗利加(夫伊及)(尼由克阿邏巴)(獨卡扎爾)其他南洋諸島皆產之但能製藥用最上之白檀油原木之產地獨爲東印度耳中亦以南部印度之高原國賣索爾王國產品爲木場物其他者槪爲僞品總之可得最上品質之藥用白檀油唯賣索爾王國耳近於歐美醫藥界盛行精油之研究何故印度賣索爾產白檀油香氣獨高且主成分(聖達露爾)多耶何故他國產者雖採良良之白檀油茲經專門學者比較研究之結論『一』(聖達露爾)之含量多量『二』分極光線之左旋『三』作爲藥用有一定之比重『四』絕不夾雜樹脂分『五』以酒精可溶解有以上必要五條件即知矣以上條件完全具備世界雖廣唯(賣索爾)產之白檀油一耳其起因之點皆因地勢其他之關係(賣索爾)王國位於印度鐵爲高原之南部地勢最低僅突出海面一千五百呎乃一自治王國也白檀爲王國到處皆生試以原木移植他州即異變成劣品又同一州內最上者僅(汗斯爾)及(黑卡鐵邦克脫)之二地方耳其地勢條件『一』熱帶突出海面一千五百呎以上四千呎以下之高地『二』火山岩之地質『三』地味粗惡『四』白檀其樹根須纏着他樹木之根取寄生的養分有此特性必宜混生於雜木林中『五』不依人之栽培天然生長種子可作鳥類之食物混其糞便散布諸處『六』土地雨量亦少以上各件具備賣索爾洲之山地即供給世界優良白檀油也王國政廳以此爲專賣品王國國內依歐美最新之機械與專門技師由其專賣局之二大製油工場獨佔的供給世界原木之種類分十八種最下等品原木一噸一千爾必最上等品原木五千爾必有以上之價格但場品上品僅一屯三不過四百爾必價値由是觀之即知本品之貴重矣由此十八種中之最上原木特製無論世界何國何地絕無以上之精絕無比白擅精之油特由王廳專賣局工塲頒給特別保証以賣索爾聖達爾之名稱爲理想的治淋藥今日普及世界於現今之醫藥界治淋劑公認絕無白種油以上之優秀者今日其白擅油中最上級以上本劑即淋病之藥王謂爲治淋劑之最高權威藥誠非過言差堪自信

近於日本實施花柳病預防及查禁如何僞造藥其製劑內容須詳細明示吾人不勝欣喜據此有如前記之純粹度及絕大治癒力本劑非他品所可比擬足資佐証矣

願病者最信賴謹此衷告故以他藥不治之者請用本劑可速根治特勸患者勿忽是幸

定價	裝五十粒	金票五圓
	裝百十粒	金票十圓
服法	一日參回同食後	二粒乃至三粒

製造元 **印度賣索爾政廳白檀專賣局**

滿洲總代理店 大連 **日本賣藥會社** 奉天 **井上誠昌堂**

東洋各地到處有名藥店皆有經售

最新發明漢文打字機

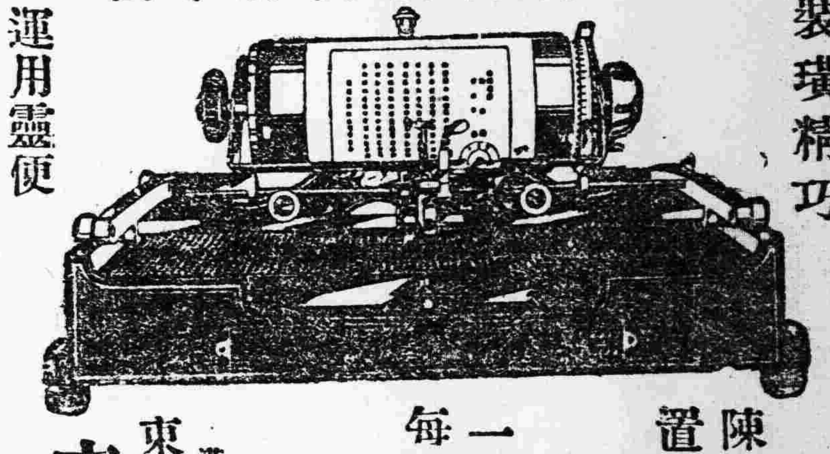

裝璜精巧

購諸一架

陳列廳前生輝滿室 置諸案頭便利非常 非徒爲裝飾之品 誠文明之利器也 一架能代三名書記 每分鐘打五拾餘字

近來各官廳機關銀行會社商會學堂文人學士購用者紛至沓來如蒙光顧不勝歡迎之至(說明書函索即寄)

漢文打字機製造公司 東三省總代理店 **文具公司啓** 大連市西崗街九十番地 經理人 劉樂三

運用靈便 哈爾濱代理店 道外南十五道街四號

●童名秀容●

感謝老福春堂

樂仙膏良藥

蓋敝內人來哈七年餘總未生育因經血不按日期赶前或後行經肚腹擬滯疼痛白帶非常多去歲有友人介紹曰劉氏樂仙膏治婦人經脈諸病奇効如神敝人亦未注意正逢客歲三月十五藥仙膏減價一半纔購一貼價僅大洋三元到家照方單用法樂仙膏貼肚臍上次日腹內見響白帶撤下至四天白帶都罄至七天諸病全愈身體殊爽經來月准受孕至於今二月產生女郎母女健壯敝歡樂非常特出保証感謝貴堂研究樂仙膏揚明四海確不虛傳介紹婦女患者病者買劉氏樂仙膏貼用功効最良逢初一十五收半價

敝人住濱江四道街東濱公司經理 **和震陽啓**

劉氏樂仙膏價目 大洋大貼六元 中貼四元 小貼二元 一元 加料十二元 舊歷初一十五收半價

外埠各城鎭均有代理無處購買郵票代價將欵匯本堂原班寄奉

哈爾濱道外正陽十四道街 **老福春堂售處**

外埠代理

奉天鼓樓南 大西門裡 小南門裡 大連 安東 長春 吉林 張家灣 雙城 江省

歐美藥房 歐美藥房 大吉祥 震泰報館 華西藥房 大生東 中西藥房 天保堂 華西藥房 華昌藥房 中西藥房 義信成 德泰盛

公主嶺 安達 三岔河 扶餘 富錦 佳木斯 拜泉 望奎 同賓 穆稜

三合公 吉盛隆 同慶和 慶昌福 德慶魁 大德堂 盛發和 萬與元 順盛福 世興源 振升恆 福泉東

發現假黑色補丸

有上海瑞有氏藥行並瑞有氏大醫生爲眞●無有者即是假的

購者注意謹防假冒

有上海瑞有氏藥行並瑞有氏大醫生爲眞無有此字樣者即是假的

瑞有氏黑色補丸專治男女貧血 五勞七傷 氣虛咳嗽先天不足後天虧損 少年破身太早 夜夢滑精 常出凉汗 精冷精清 子嗣艱難 自汗盜汗 腰腹酸疼形容 枯瘦 小便夜多 年久的白濁 或婦女之白帶及年久不受孕 凡由腎虛發生各症 服之非常有效 強精固腎 如無病常服體質強壯 精神充足 永保無腎虧之虞 每打大洋十元，半打五元外埠函購郵費在內 各大埠設有分行 各大藥房凡經售西藥者均有出售

上海英租界福州路八十二號 **瑞有氏藥行**

分發行奉天祠堂對過瑞有氏藥行

東三省官銀總號廣告

本銀號資本總額奉大洋二千萬元東省重要地點及京津中各地設有分號及通匯機關專辦匯兌押匯抵押放欵貼現放欵保證放欵以及收受定期活期各種存欵并設有倉庫以備堆存押欵貨物利息匯水無不公允辦事手續異常敏捷凡蒙惠顧無任歡迎茲將總分號營業要目列載於後

●甲、匯兌 本大洋匯兌券免費通匯地點

奉天▲東豐▲通遼▲通化▲興京▲綏中▲柳河▲寬甸▲洮南▲彰武▲新立屯▲新民▲法庫▲興城▲蓋平▲遼源▲公主嶺▲山城鎭▲開原驛▲范家屯▲北鎭▲盤山▲西安▲海龍▲木溪▲台安▲鳳城▲錦西▲西豐▲海城▲臨江▲輝南▲岫岩▲遼陽▲黑山▲錦縣▲義縣▲莊河▲八面城▲康平▲安東▲鐵嶺▲營口▲四平街▲郭家店▲柏仁▲昌圖▲遼中▲復縣▲撫順▲吉林▲長春▲延吉▲哈爾濱道裏▲哈爾濱道外▲寧安▲下九台▲黑龍江▲安達站▲綏化▲開通▲雙山▲一面坡▲呼蘭▲開原城內▲雙城▲昌黎縣▲留守營

○上列地點如係匯票槪免收費至於電匯手續不同匯水電費臨時商定免費匯欵只收公濟平市錢號兩元票如交他行發行之兌券每元加匯一元

本哈爾濱現大洋券免費通匯地點 ○奉天▲吉林▼長春▲哈爾濱道裡▲哈爾濱道外▲延吉▲寧安▲黑河▲下九台▲海拉爾安達站▲綏化▲呼蘭

○本哈爾濱現大洋券並得在下列各處匯兌京津中銀洋欵項其水行市臨時商定

○奉天▲營口▲開原▲錦縣▲安東▲鐵嶺▲四平街▲海城○遼陽○新民○通遼○遼源○公主嶺○范家屯○大連○吉林○長春○哈爾濱道裡道外○黑河○天津○上海○八面城

乙、押匯辦理押匯各地點

丙、各種放欵總分號均可商作放欵 奉天○營口○開源驛○公主嶺○四平街○鐵嶺○新民○海城○遼源○遼陽○通遼○錦縣○安東○范家屯○吉林○長春○延吉

丁、各種存欵收受定存各地點 哈爾濱道裡○道外○黑河○黑龍江○海拉爾○安達站

戊、倉庫設有倉庫各地點 奉天○營口○公主嶺○海城○長春○哈爾濱

生

生乳奇藥……人造乳

永年西藥房監製發行

唐山馬牌洋灰

純粹國貨

THE CHEE HSIN CEMENT COMPANY LIMITED

唐山本廠所製作灰衛石磚瓦蔘銘礦敝碼頭船陽一切工料屢澤泰西化驗給証各埠分鎖請君惠顧啓新，灰公司東部地址奉天總股大什街北中國電話日長串話帶報掛號

多年創設歲推戶擧花樣繁多築堤修河電機台座皆用壯貨先進各國優美資格早已添設無任感荷分發有限批發所小西關

電話 二百零六 一七九零 二四五零

哎呀我總覺週身不爽膀胱發炎小便甚勤尿道刺痛淋濁不止經醫服藥屢治屢犯如何是好○啊想起來了昨友人來說大西城門外電車站英美大藥房在奉天開設二十餘年久已馳名現由西洋運到新藥名曰殺菌止淋丸善能殺菌解毒清淋去濁無論新久淋症一經服用眞有藥到病除之功我早用過效驗異常請君購服方信言無虛謬定價六日用量現大洋二元用三日者一元外埠函購金票亦可不加郵費務須掛號封口蓋章詳開住址

快看快看快快看看 戒除鴉片嗎啡癮的(護已靈)已來到了

此葯爲戒除鴉片嗎啡癮毒之無上聖葯曾經官府化驗認爲效大無毒准許專賣誠黑籍中之寶筏戒癮之捷徑也用過此葯者無不消癮於無形之中化毒於不覺之內體質健壯百病皆除今方推廣到奉有癮諸君請試嘗之方知言之不誣也

特點注意一・凡服用此葯者無論鴉片嗎啡癮去之日即藥斷之時與鴉片嗎啡之癮未去而食葯之癮即來者不同請服者安心二・此靈葯不但戒除癮毒即素患牙痛頭痛腹痛諸症服用一粒即顯奇效請注意及之

服用方法癮輕者每日服用三次每次三粒十日斷絕癮重者每日服用四次每次四粒十四日除根

購買價目 每小瓶三十粒定價大洋一元五角 每大瓶六十粒價大洋二元九角 每打十二盒小定價大洋十五元 大定價大洋二十九元

代售價目照原價均按八扣如欲代理請至日站嵩山藥房面議可也外埠函購加郵費二角寄欵之時務須掛號蓋章詳開住址藥或用日郵局信封均可

總公司大連新清藥業社(浪速通上頭日昇棧之東路南)

東三省總批發處奉天日本站中康里藤浪町五番地 **嵩山大葯房**(恒濟堂藥房 天興東絲房)

奉天代理處日本站 **公正館大藥房**

硫化染料、硫化曹達、工業藥品、各種販賣、

三井洋行 大連 營口 安東 奉天 長春 哈爾濱

大石橋營口 奉安 金福 奉京 北京天津 四洮 吉長 東省 哈長

神皋雜俎

歡迎投稿

小說

問題小說　惡社會（九一）

（王冷佛著　禁止轉載）

喬三一想。這個也正是台階兒。隨挽著袁胖子手。進來和衆人說道。天不早了。不看那呂二出去。五洲也溜起稿來。告訴那寡婦老景。收拾烟具。大桃笑著道。像這位李四老爺。眞是不錯。應許打牌。橫豎又變了卦啦。張五洲道。你忙的什麼呢。要好好應酬我。什麼都有。李四也乘勢吹牛道。你總是彎拗我。嗎。若咱們小爺倆兒。湊合湊合。別淨愛小白臉子。你媽又何至於生氣。斗篷也早剛作了。說到這裏。衆人都看看大桃。把嘴兒撇々著。穿一件染漏油泥。散花發花色的緞襖。下遍是青緞子散腿兒夾袴。連頭也不會梳。臉也不會洗。蓬鬆亂髮。挽個手攏攏的髮司頭。只伏走年歲很青。生來的很白淨。那兩隻惺忪的倦眼。極是動人。張五洲道。這烟是寫我的。寡婦笑著道。還寫的什麼呢。說著。又忙擠眼兒。爲向那尹太深。索要烟眼。向五洲道。你千萬容讓我。就尹先生。欠我的多。五洲也知其用意。向老景道。你倒是給不給。不給時節。可莫說沒交情。老景也假意答應。今晚上准拿錢。一面說著。將五洲李四。並袁胖子喬三等。送出門外。惟尹太深。還兀自躺在鋪上門兒一響。又來個買烟的乞丐。挾一塊大木板。的一尺寬。五尺多長。那人有廿多歲。滿臉泥泥。穿的和花子一樣。縮著脖頸兒。聳著兩肩和老景笑著道。賊劉掌櫃。你看看這松木板子。老景連睬也不睬他。寡婦喝說道。你快些拿了走。我這兒不要他。那人把鼻涕擦了擦。對了那木板說道。這塊有二十多觔。幹什麼都能成。若是去買。至少要一塊大洋。實不相瞞。我實在隱極了。天兒又冷了。直拉痢疾。不怕給一個泡兒。你直着値不値。老景把臉一沉。氣的罵道。他媽的不要臉。傢塊劈柴。也要換烟。怎通麼沒滑頭呢。又問着數太深道。咱們餓呢。你別再支吾啦。今兒沒錢。可莫說面子。寡婦也四六句罵。大桃哭著道。眞也奇怪。怎麼這樣兒主顧。都來了呢。太深也不顧羞恥。還躺在烟鋪上。小聲唱過。店主東。帶過了。爺的黃驃馬。（未完）

柳枝（二二八）

（小天）

劉氏說道。你既在這樣大的中華國土裡。覓不到桃源仙境。難道說。我們這一個破家庭裡。你還能覓到桃源仙境麼。書春說道。我這個破家庭。雖說不是桃源仙境。但是我一見得你們。都是樸實勤儉。很有老百姓的安分。要強風味。我既不能在外邊有什麼樣的發展。以竟吾志。那麼。我退歸林下。能讀書便讀書。能種田便種田。終日在故鄉裡自食其力的討個生活。即使不是桃源。也就得當作桃源了。劉氏說道。天下那有桃源。『所說那種桃源。也就是陶淵明老先生的夢想。論起你那樣剛烈性質。和愛國的心理來。你萬不應該談到桃源二字。怎麼說呢。天下越亂。纔能顯出來大英雄大偉人。能救蒼生。能奪難民於袵席之上。國家越受敵人侮辱。纔能顯出來誰是錚錚愛國的志士來。凡是桃源裡的安樂景象。都是男兒的血肉換來的。去年我聽旁人談過。說日本國簡直是一個海外花園。那裡這些年從日俄戰後。永無戰事發生。人民可不得其所去了。趕到櫻花一開。到處的老百姓。都及時行樂。眞比陶淵明所記的桃花源都好。我一細想。日本國所以到了這樣地位的。也是國民用生命金錢換來的。假使日俄之戰。俄國軍隊。一下子把日本軍兒打敗了。還怕不如現在的中國這般。似乎太平。從這一看。桃源就在眼前。也不必往別處覓去。書春聽到劉氏說了這番說兒。心裡實在是快活無量。彷彿十年前的劉氏。已經死去。現在這位劉氏。完全是受過高等教育的人兒一樣。於是用力握一握劉氏的手兒說道。我今天不客氣的說。我太不會想你能開通這樣。現在家事國事天下事。你竟能曉得這樣清楚。劉氏說道。我也不是自己說自己好。就是現在那般女學生呀。我也不太佩服。反正是好高務遠。一多半子。不講什麼勤儉持家。一提起愛國來。像是煞豁出命來一樣。其實也是僅僅求着富貴榮華。若是丈夫出息發迹了。她就美起來了。若是丈夫不得志。她還說他沒有能力。只要他丈夫給贓官汚吏磕響頭。她有衣服穿。漂車坐。也就滿意。不然。他的丈夫。還不得廿拜下風。終朝遭一番白眼麼。（未完）

筆記

▲文藝叢考再編（陶明濬）

辨騷

劉氏又曰。昔漢武愛騷。而淮南作傳。以爲國風好色而不淫。小雅怨誹而不亂。若離騷者。可謂兼之。蟬蛻穢濁之中。浮游塵埃之外。皭然泥而不滓。雖與日月爭光可也。此可謂得屈平之心。而評其文。最爲的當。太史公傳平。亦論之如此。百篇不淫不亂。非深於詩者。其誰能之。論人之法。謂亦達矣哉。夫好色者。人之恒情。上智下愚。均不能免。有目者。大抵如是。誰能昏神塞兒。不見不聞。與槁木死灰。同其寂然不動乎。詩人亦人類之一。安得免於此。關雎爲國風之首。而亦未嘗非好色之情。川情於正。自不近於淫。納人之情於正。則風俗以純。婚姻以時。夫婦之倫常以篤。而家庭之樂事以饒。風化之首。如此而已。使人不失其和。則無愁慘遠疾之懷。而有悠游自得之趣。是關雎之旨也。與物爲春。萬物熙熙然如登春台。如享太牢。人人有自足之心。無愁苦之氣。天下有不平。生民有不安者乎。

若以之論離騷。別稍有不合。何以言之。屈氏之文。純潔固純潔矣。然其氣象系。則與國風不侔。一種愁苦之音。悲慘之氣。安得若關惟之和樂哉。非必其人文之不逮。於時勢確有關係。關雎之詩。無論爲文王作。爲后妃作。爲後世詩人作。然其時何時也。其所發之言。所託之事。又何事也。不得以屈原比。原所處之世。一爭殺時代。所處之國。一積弱被兵之楚國。所事之君。一聽而不聽視而不明之懷王。所與之人。不過讒諂蔽明。上官大夫之流。而其時勢。則懷王內惑於鄭袖。外欺於張儀受商於六里之欺。有入秦不反之慘。一極不可爲之時也。原所生之時。不得比於國風時之作者。好色之淫於不淫。非所當擬也。若夫怨誹不亂。四字評之則甚的確。以原所遭之讒。而不失忠虞之心。上配小雅。允無愧色矣。

別錄

▲論「她的一封書」（二十）

（太空）

我說張先生虐待妹子。固然不對。張女士也不該偸自己逃跑。又不該在報紙上說。要姦自己。張女士毒辣手段。於此可見。假使張先生若沒有涵養的工夫。將此事放在心中。意外之事。不言而知。將來家庭中怎樣過活。要在臘筋裡走一趟。然後在自己去圖舒服。樂那天長地久。張女士還戲受中等教育。其是大學畢業。還不知弄出什麼新新聞來哩。

脫稿於大南門裡王宅。

把荷影女士的稿子登完了。又有一位署名『念三』的。寄來兩首詩。看詩中詞句的意思。是和荷影女士的觀感。大致相同。也錄在下面。

以下爲念三君的詩句。

個中消息恐非眞。信口浪說抱獨身。只爲時髦破禮教。端因戀愛逐風塵。阿兄無端偏多事。令妹薄情當路人。畢竟江南風景好。落花流水一番春。

卿本小家碧玉身。之無初識使稱新。文君夜走非空舉。倩女離魂大有因。骨肉摧殘愁一字。風雲變幻禍双屛。張郎漫自傷神甚。世論公平見假眞。

接到念三君詩稿之後。又有人來信。一封。該信原文如下。

執事先生偉鑒。閱貴報別錄『論他的一封書』之張女士福貞。乃一貞潔強毅之女界後起之秀也。乃兒雖非登徒之流。却是利祿薰心之徒。所以百計淫誘其妹。欲博國舅之尊。遂其高官厚祿之私。觀之月前某新王之索取全體女學生之像片。蓋可知矣。張女士前後宣言。強不明言。然一則曰強徒。再則曰強徒。餘音嫋嫋。思可過半。嗚呼。處鐵蹄之下。竟使士失氣節而墮落其人格。可慨也夫。輿論多譏張女士爲淫奔。未免太不察其底蘊矣。鄙人本一得之愚。貢其「她一封書」以明張女士之怨乃品性之心卑汚。藉正世道人心耳。嵩此。順頌道安。鄙人也楚手啓十月廿九日道安。

同時。又接到一位署名「橫雲」的。也來稿一篇。看他的意思。是與瓊久諸人的見解。全不相同。也錄在下面。以下爲橫雲君的言論。

張福貞女士的宣言「即所謂她的一封信」我自從讀了她的發到各校的油印傳單以後。便想作一篇批評的論文。以表出我對於這件事的意見。一因課務太忙。沒有閒事的功夫。二因社會自有公評。正義自在人間。用不着我再來多嘴。所以終守緘默。

自從盛京時報將張女士的宣言用『她的一封信』的標題發表以後。遂惹起社會的注意。而神皋雜俎的別錄欄。遂成了一般對於張女士實施攻擊的堡壘。我最抱歉的。是我在最近竟因特別原因。和盛京時報會有一段的短期的別離。而攻擊張女士的那些勇士們的張宗昌式的戰術的機關槍迫擊砲的射擊法。我竟沒有眼福親自到前綫上一睹咯咆的妙處。現在我從太空君的論『她的一封信』的文中看到有所謂『瓊久』君者的妙文啊。我眞佩服『瓊久』君的勇氣！眞可謂勇於一戰者了。只可惜他的攻擊的戰術。是完全利用『野戰』既無射擊的描準的方法。又無隱身的防禦布置。亦自暴其爲張宗昌將軍的第二而已。（未完）

戲評

▲看鴻鸞禧代捧打（續）

（冷佛）

至一旦陞了官。睜眼一瞧。但人的太太們。全都美貌。言談舉止。嬌好動人。像如今這時候。有女學畢業的。有游過兩洋的。穿上洋服。儼然歐婦。中國裝束。尤顯風流。坐下就麻雀撲克牌。站起就演講跳舞。爲逢迎長官上司。不用現學。能哄得官長動心。上峯兒喜。

文苑

▲平叛記序（金息侯）

王君冷佛冷眼熱腸人也。昔爲時親王顧重其才。引爲上客。常於稠人座中。嘖嘖稱之。余久聞名。惜未一見。今秋重游遼海。得君儒丐。乘乘老矣。相顧慨然。儒丐故有心人。著書善諷世。與冷佛同道。皆託於文以自隱者也。翌日冷佛。出示此編。則東萊毛荊石所著平叛記。記崇禎初年孔有德等攻城事。明季多稗史。此記文筆不足以言史。而事皆紀實。頗可與正史相引證。冷佛刊而傳之。亦佳事也。余藏有孔有德等乞降書。爲內閣大庫所散出者。擬與滿洲老檔同刊。冷佛與儒丐聞之。倘亦心許而樂爲一言乎。

戊辰中秋滿洲金梁

廣告

●上海青島行（滿鉄航路）
▲榊丸　十一月二日
▲奉天丸　十一月五日
▲大連丸　十一月卅一日

●天津行
▲長平丸　十月廿九日
▲天潮丸　十一月卅一日

●龍口行（往復共旅順不行）
▲龍平丸　十月三十日

●香港行
▲龍孤丸　十月三十日
▲煙台丸　十一月五日

大連汽船株式會社　電話四一八五番
專屬貨客經理店
大連市敷島町六番地　永和公司　電話七二七五番　七八六八番

失照作廢
啓者前有徐德升丁地照一張句地照二張計存敝宅遺失除呈請縣署准補發新照外特登報聲明失照落何人手概作廢紙計正紅旗頭甲頭屯十七坰屯北四段南北至道東至富昌西至穆姓廟黃頭甲二屯高超姓各四坰一畝七分
双成泰公館啓

丟照登白
鄙人柴華岑置有門朝南住宅三院民國四年經請丈局文明發給小照一紙備換部照因契照該小照竟無蹤影究不知於何時丟失抑或被人竊去特此登報聲明作廢免流落匪手藉照欺騙
呼蘭縣署後

欲買便宜輕裘皮服者注意
寶昌隆輕裘會社敬啓者本號特選針工名師成做各種細皮暖衣甬以及自行熟做上等狐貉貂獺猞猁水獺虎豹狼獾紫羔灘羊各種細皮眞正物美價廉批發零售均照言不二價出售乃爲以廣招徠敝號東夥有鑒於此是以克己便利主顧以期發達生意起見凡各界賜顧者買去各種皮貨倘有不遂意之處十天內包管退換以昭大公而維大信特此登報週知
地址日本站千代田通五番地茂林飯店西轉角
寶昌隆輕裘社會啓

注意
逕啓者茲有假造享利鈐記籍名冒支鐵行圖章及敝公司偽今特登報聲明已發覺但未獲其人須有實証有能將此人送至敝公司者或通知信息而就獲其人時（必原刻享利圖章商號送信証明該人爲何等面像謝現大洋壹百元正倘信而能得其人時並另謝現大洋貳百元正敝公司爲維持信用起見絕不食言備款以待佳音圖章樣式眞圖章高英尺九分半寬英寸一寸六分附註之以便易識假圖章稍大
奉天十一緯路多小公司

脊髓
此病手足押筋月足不隨肩脊筋痛麻木等今有効能正確良藥封入二錢郵票來詢即詳報知
兵庫縣明石市三番町　元木本家

奉天軍署街
久和隆綢緞莊
秋季大競賣
各種新到綢緞
一律八扣
自陰歷八月廿四日起
中國電話一三三〇九號

大贈彩
贈彩日期及方法
自陽曆民國十七年十月二十六日起至十一月八日止每惠顧金票一圓敬贈兌換移券一張
每惠顧金票五圓敬贈獎品彩券壹張
以兌換彩券五張可換獎品彩券壹張
頭等　金票壹百五拾圓　汽車
酬謝諸位顧客之奉獻
慶賀奉獻菓子對於駕臨本號之顧客無論惠顧之有無均奉獻壹箱
無料奉獻汽車在街內運送欲乘者如蒙舉手雖馳走中亦停車敬候自陽歷本月廿七日至廿八日自十一月二日至四日共五日間
諸君的　諸君的
奉天日本郵便局對面　森洋行

委任分館經理啓事
逕啓者茲委任劉文宣爲敦化縣本報分館經理業經正式開辦仰該邑閱報及刊登廣告者請向分館劉君接洽可也此佈
盛京時報營業部啓

遺失收據聲明
啓者敝公司於十七年七月十日交存公主嶺中國銀行現大洋壹仟元該行發給第三號收據一紙茲因該項收據遺失由敝公司出具証明書及收據將該款如數取出所有前項收據日後無論落於中外人之手概作無效特此聲明
公主嶺裕興馬車公司謹啓

奉天邊業銀行廣告
逕啓者本行前發行之奉天地名現大洋兌換券早在津奉兩行十足兌現準備充實信用卓著嗣以時局關係津行撤回統歸奉行兌現茲爲便於各界行使起見除在奉天本行營業時間隨時兌現外并委代兌處四處各界人士如存有本券希即就近照兌可也此佈
行址　奉天大南門裡路西德隆店胡同
代兌處　奉天大西門裡　商業銀行
代兌處　奉天大東關大街　東記絲房
代兌處　奉天大北關下頭　福勝公
代兌處　奉天小西門裡　益和永

天津開灤礦務總局標購木料廣告
啓者本局現擬標購木料若干定於民國十七年陽歷十一月十五號午前十時在本總局開標有欲承辦者希將標函在開標前一日照章填具逕投天津開灤礦務總局採買處收至於簡章及說明書等請向本總局函索即寄茲將各種長短粗細大小尺寸及數目列下

四寸粗	長十二尺	十三尺	十四尺	十五尺	計四種	每種五萬根
五寸粗	長十二尺	十三尺	十四尺	十五尺	計四種	每種五萬根
六寸粗	長十二尺	十三尺	十四尺	十五尺	計四種	每種壹萬根

褚玉璞啓事
竊玉璞卜居大連杜門奉母絕不與聞外事凡有假借名義在外招謠等事玉璞概不承認恐未週知特此聲明
褚玉璞謹啓

奉天鼓樓北世界書局
遷移大廉價
本局因營業發達。原有地址。不敷應用。業已遷移前科學儀器館舊址。照常營業。茲爲優待各界諸君歷來惠顧之雅意起見。特定於—
陰歷八月二十日起至十月二十日止舉行
遷移紀念特別大廉價大贈券
▲贈券辦法
購書滿洋五角　贈實洋書券五分
購書滿洋一元　贈書券一角五分
購書滿洋五元　贈實洋書券一元
廉價書目函索附郵一分即寄
（廉13）

爲通告事查敝公司發行週年四釐債券第一二三四五五屆應付息金業經付訖並經付息時在票面鈐有丙寅丁卯戊等字樣以示區別茲查本年舊歷十月第六屆付息期限轉瞬又到凡存票面鈐有丙寅丁卯戊等字已付過第一二三四五期債券息金者即希按照定期（即舊十月初一日起至三十日止）向敝公司或所屬各分司號持券領取第六屆息金自必照章付給其在第一二三四五期限以內未經鈐字付過第一二三四五期息金者亦並於此第六屆付息內一併補息以昭大信倘過此第六屆仍不取息應准俟於明年舊歷四月第七屆付息時分別補息平時恕不照付特此通告週知
黑龍江廣信公司啓

奉吉黑電政監督處通告
爲通告事查本處對於各局收發電報前因剔除積習務期報務特別迅速起見節經數定規則通令各局辦理在案於茲兩月究竟各該局辦理成績如何以及社會群衆對於所在地各電局辦理情形是否滿意本處極願明其梗概藉資整頓深望各發報人嗣後遇有報務遲慢請將收據號數以及收報發報時間函告敝處以便核辦實所企盼謹此通告諸希公鑒
監督　蔣斌　謹佈

奉吉黑電政監督處佈告
茲本處爲謀公衆通信便利起見特將國內電報價目重行更訂如左
一通常中文明電無論本省隔省每字一角密碼或洋文每字兩角
一中文新聞每字二分半英文每字五分
一中國政務電報無論加急明密每字五分洋文或一字五碼或逾五碼者每字兩角
一加急電報照通常電報三倍收費
一校對電報照現行萬國電報通例每字照報費加收二分之一
一國際政務電報照通常電報收費
一由上海水線公司轉遞福州厦門香港等處之國內電報其水線費一律照國內電報價目加收
以上價目業經本處通令各電報局一律實行矣特此通告

恕訃不周
先考吉林延吉道尹陶府君諱彬字梅先痛於中華民國十七年九月十七日即夏歷戊辰年八月初四日亥時壽終延吉龍井村私第正寢享年五十有四不孝壽就學天津聞電匍匐奔喪不孝熙等隨侍在側親視含殮即日遵禮成服詹於夏歷九月二十六日暫厝龍埠靈雲觀再行笠期扶櫬回籍安葬叨在
寅世友學戚鄉誼哀此訃
聞
謹擇於
陽歷十一月四日　陰歷九月廿三日　領帖
陽歷十一月六日　陰歷九月廿五日　成主
陽歷十一月八日　陰歷九月廿六日　午時　發引
棘人　孤哀子　熙　燾　泣血稽顙
喪居延吉龍井村仁壽街本宅

條被單　衛生衣褲
九月二十四止
各界所歡迎現爲普及起見特舉行減價一星期機會無多請早降臨
東

丙寅海外貿易公司

機械部　中國電話 九五〇 一零八 一八四 二一 二一 一　日本電話

西關電車路

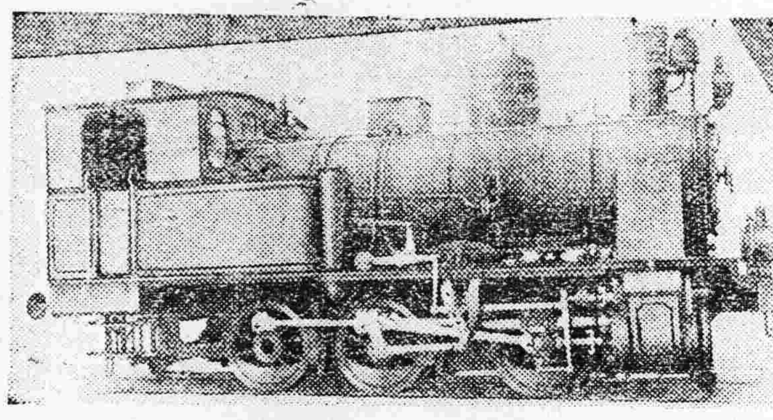

本公司代理歐美著名各大火車製造廠家推銷各種新式機關車頭花車貨車鐵篷車鋼軌叉道及一切應用材料且敝公司經辦東省各處鐵路車頭材料甚多經驗稍富倘蒙詢購估價極其迅速

國際運輸株式會社

資本金壹千萬圓

營業科目

一、海陸運送及運送辦理營業
二、倉庫營業
三、代辦及保證行爲
四、包辦勞力
五、委託購買業
六、直接或間接運送關於資金之供給
七、關聯前各項一切之業務

專務取締役　黑田誠

本社　大連市山縣通二二一番地

信略略號ダイレンマルン、電話代表番號三二五一番

振替貯金口座大連七八番、郵便私書函大連局七三番

支店出張所

大連、營口、奉天、安東、沙河鎮、鐵嶺、開原、四平街、鄭家屯、洮南、泰來、長春、吉林、哈爾濱、下九台、松花江、伯都納、楡樹、通遼、雙城堡、傳家甸、安達站、滿溝、昂昂溪、一面坡、龍井村、局子街、天津、青島、上海、蒲鹽、草梁、統營、大邱、仁川、京城、平壤、新義州、元山、釜山、興成、清津、會寧、上三峯、潼關鎮、胡基、臺北、基隆、高雄、東京、神戶

▲彼常康健兮，樂在其中。

▲笑聲四溢兮，比煦煦之春風。

▲飽嚼縱談兮，倍歡悅而娛衆。

如此愉快之人物。蓋其早晚用術而致此補。腎丸健。故能常服第威德此血清腦。早晚用強腎。強食慾盛而睡眠酣。體宜乎。樂在其中矣

●君試早晚各服一丸

第威德補腎丸

●保能如此康健愉快

美國製

農業用機具
收獲用機具
推米機（精米機）
剝皮機（玄米機）
打稻機（稻扱機）
草繩機

合名會社　藤田洋行　奉天浪速通

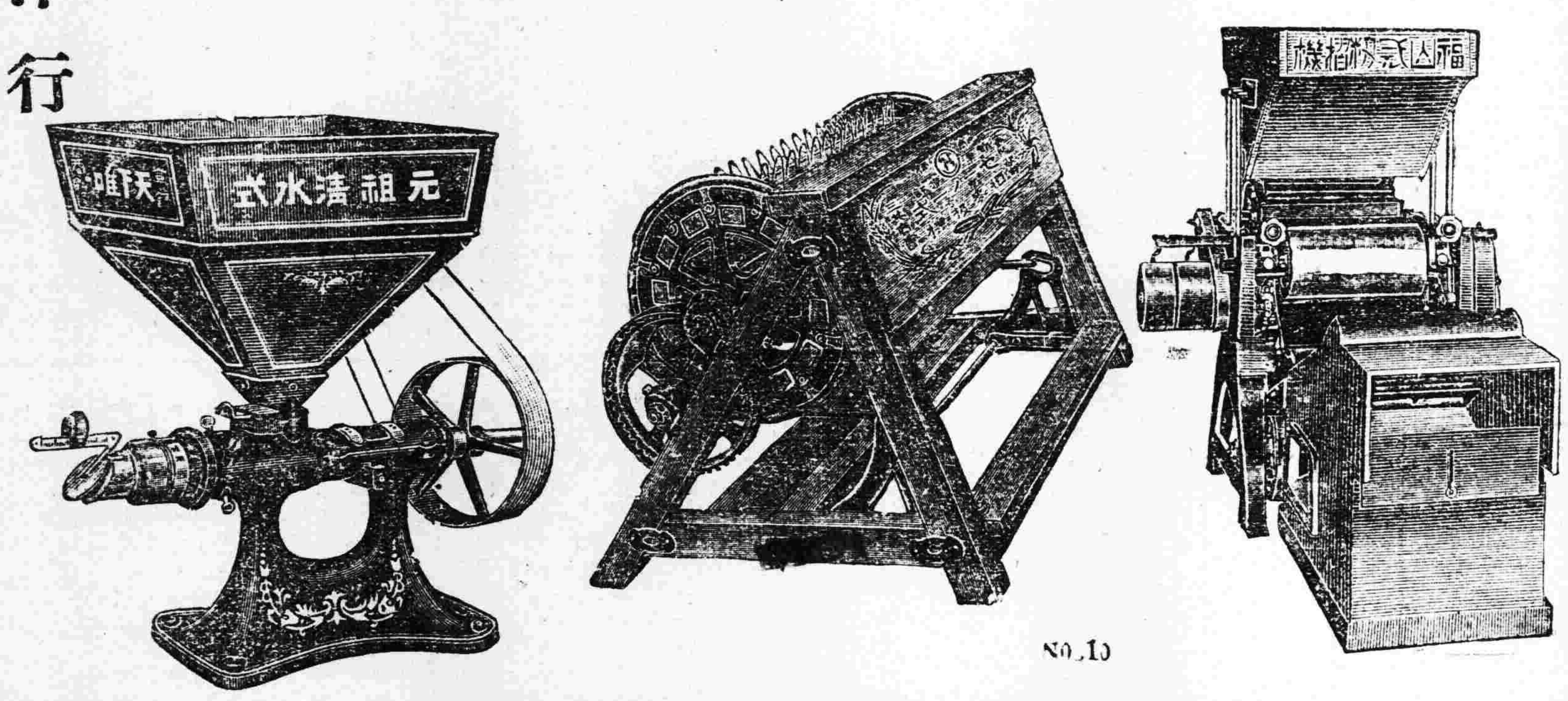

滿洲唯一之皮包鞍韉商

大連市伊勢町浪速町角　熊井洋行　電話七七五三番

分店　大連大山通一丁目

支店　旅順市敦賀町

戰勝商場

奉天中街亨得利鐘表眼鏡公司開幕之喜

上海亨得利總公司仝各地分公司六十八家全體謹賀

學生由如意膏治愈疥瘡

如意膏爲韋廉士醫生新出之皮膚專藥治疥如神福建南安荷心學校教員黃逸疇來函云敝校生徒多患疥瘡雖用中西醫藥均未見效及試用如意膏即見毒液排除現已脫痂而全身光滑矣如煩惠購買如意膏祈即寄郵票大洋六角至上海江西路六十號韋廉士醫生藥局原班郵奉一盒可也郵力在內每六盒大洋三元

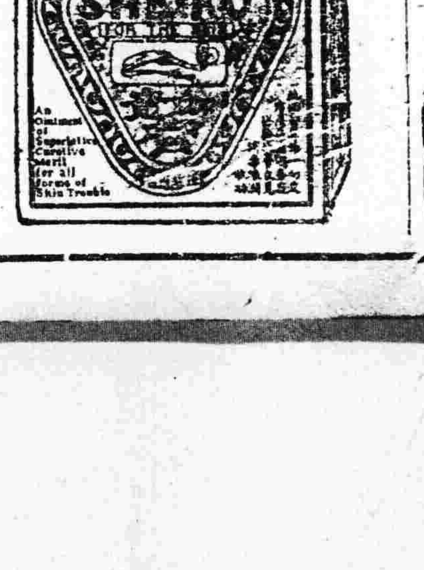

二千二百六十年前求而未得之藥

今已於韋廉士大醫生紅色補丸得之矣

二千二百六十年前始皇命徐福求仙取不老藥而徐福一去不回此對終爲不得今之藥爲精深科學之醫生所發明以困頓如邁年之男子服之又復其成年時之健狀以精神不振萎弱多病之婦女服之而得康健尤過于待字之年謂非不老藥乎斯藥維何曰即韋廉士醫生紅色補丸是也有書爲證交通部成都電報總局楊澤龕先生來書云鄙人服務電政界十有餘年時晝時夜致失睡眠時間因此精神不繼百病叢生始而頭目暈眩繼而飲食減少卒致萎頓有如邁年雖補品遍嘗功效殊鮮後試服韋廉士紅色補丸未及三瓶即覺食慾驟增繼續服至一打則病癒矣雖十年萎頓一旦又復成年時健狀今春內子適因月經不調精神不振于是鄙人又購一打與內子服用現內子身體康強尤過待字之年拜賜于貴局紅色補丸偉功也

四川成都 楊澤龕君及夫人玉照

韋廉士醫生紅色補丸爲天下馳名補血健腦之聖藥血與腦爲人身康強之樞扭病之起多由于血液于腦而及于百骸故無論老幼男女苟其血濃而諸斯腦健而百骸固病無從生矣此韋廉士醫生紅色補丸所以能返老還童延年益壽也

韋廉士醫生紅色補丸凡經售西藥者均有出售或逕向上海江西路六十號韋廉士醫生藥局函購每一瓶大洋一元五角每六瓶大洋八元郵力在內

韋廉士大醫生紅色補丸